

Tda

paco seva
arquitecto

tdpacoseva@gmail.com

Francisco Jesús Seva Vera

Taller de Arquitectura

ACONDICIONAMIENTO Y
REHABILITACIÓN - ECOLÓGICA

EN FINCA "LA CABAÑA"

PARTIDA LAMA RASA, SALINAS.

SITUACIÓN: PARCELA 141, POL. 18, PTDA LAMA RASA
03638 SALINAS

PROMOTOR: AYUNTAMIENTO DE SALINAS

ARQUITECTO: FRANCISCO JESÚS SEVA VERA

FECHA: JUNIO 2017

PROYECTO

INDICE

- 1 MEMORIA DESCRIPTIVA.**
 - 1.1 Objeto del proyecto. Situación.
 - 1.2 Agentes.
 - 1.3 Información previa. Antecedentes y condicionantes de partida.
Datos emplazamiento.
Datos de partida.
Características de la edificación.
Antecedentes y condicionantes de partida.
 - 1.4 Descripción del proyecto.
Actuación
Cumplimiento del Código Técnico de la Edificación
Cumplimiento de la normativa urbanística

- 2 MEMORIA CONSTRUCTIVA.**
 - 2.1 Descripción constructiva por unidades de obra.

- 3 PLANIFICACIÓN Y DURACIÓN DE LOS TRABAJOS.**

- 4 RESUMEN Y CONCLUSIONES.**

- 5 ESTUDIO BÁSICO DE SEGURIDAD Y SALUD.**

- 6 PLIEGO DE CONDICIONES.**

- 7 MEDICIONES Y PRESUPUESTO.**

- 8 PLANOS.**



1 MEMORIA DESCRIPTIVA.

1.1 OBJETO DEL PROYECTO. SITUACIÓN

Se recibe por parte del promotor Excmo. Ayuntamiento de Salinas, con C.I.F. P-0311600-A, el encargo de la redacción de un proyecto de acondicionamiento de los espacios interiores de parcela y rehabilitación ecológica de cabaña existente en la denominada finca "La Cabaña".

Esta finca está situada en la población de Salinas, parcela 141, polígono 18 en la partida Lama Rasa. Referencia catastral: 03116A018001410000AU

La intención del promotor es que pueda ser ejecutado por personal de los programas "Talleres de Empleo" del Servicio Valenciano de Empleo y Formación (SERVEF) con trabajadores-alumnos de las especialidades de:

Operaciones Auxiliares de Fábricas de Albañilería y Cubiertas de Nivel 1.
Fábricas de Albañilería de Nivel 2.

Por lo tanto las obras a realizar se enmarcan dentro de estos programas, con ejecuciones de obra acordes al personal por el que van a ser realizadas.

1.2 AGENTES

PROMOTOR:	AYUNTAMIENTO DE SALINAS Plaza de España nº8, 03638 Salinas	CIF: P-0311600-A
ARQUITECTO:	Francisco Jesús Seva Vera Miguel Hernández nº17, 2ºB, 03669 La Romana	col: 7.254 COACV
CONSTRUCTOR:	Taller de Empleo-Ayuntamiento de Salinas	

1.3 INFORMACIÓN PREVIA. ANTECEDENTES Y CONDICIONANTES DE PARTIDA.

Datos de emplazamiento.

La parcela en donde se ubican las construcciones y edificaciones a considerar en el proyecto, se encuentra situada en la zona periférica de la población, en un entorno donde predomina la tipología de vivienda unifamiliar aislada en terrenos rústicos y plantaciones de diferentes especies en producción. La referencia catastral de la parcela es 03116A018001410000AU.



Datos de la parcela.

La parcela se encuentra ubicada en el Polígono 18, Parcela 141 de la Partida Lama Rasa en la población de Salinas. Su forma es sensiblemente triangular, con una superficie en planta de parcela de 5.335 m². y presenta ligero desnivel hacia el norte geográfico. La parcela se encuentra vallada parcialmente con postes y alambrada metálica. Dispone de acceso rodado asfaltado hasta la puerta de acceso para vehículos, en su interior se organiza espacialmente una balsa de riego de lámina de agua de 600 m², un porche-elemento sombra de 35 m², una cabaña de superficie útil 20 m² y diferentes elementos de urbanización interior de parcela como fuentes, cascadas, puente sobre riachuelo artificial, etc.



Foto: Puerta de acceso a la parcela



Foto: Porche-elemento de sombra



Foto: Balsa



Foto: Cascada



Foto: Puente de madera

Características de la Edificación.

El edificio a rehabilitar es una edificación de una planta de altura, con una superficie útil de 20 m², construido con estructura de muro de carga de piedra en mampostería y cubierta de estructura de madera, inclinada a dos aguas con revestimiento final de teja cerámica recibida con mortero de cemento sobre tablero de madera.

El revestimiento de teja cerámica se encuentra en mal estado, no cumpliendo exigencias de estanqueidad al agua de lluvia ni seguridad por desprendimientos. El edificio no presenta fisuras ni grietas de importancia que pongan en peligro su estabilidad aunque deben de ser revisados los puntales que sostienen parte del vuelo triangular de la cubierta sobre la cascada de agua.



Foto: Cabaña

Antecedentes y condicionantes de partida.

La información necesaria para la redacción del proyecto (geometría, dimensiones, superficie del solar de su propiedad e información urbanística y estudio topográfico), ha sido aportada por el promotor para ser incorporada a la presente memoria.



Foto: Cabaña

El estado de conservación es el acorde a la edad de la edificación, no se aprecian fallos o deficiencias estructurales de consideración observando deficiencias en los acabados debidos al uso y nulo mantenimiento de la construcción.

ESTADO ACTUAL	m2
cabaña	
Superficie útil	20,00
Superficie construida	29,30

La intervención en la edificación consistirá en la reparación de los diferentes elementos que presentan deficiencias, sin modificar su volumetría, sin construir edificaciones de nueva planta y sin cambio de usos.

1 . 4 DESCRIPCIÓN DEL PROYECTO.

El proyecto consiste en la rehabilitación y puesta en uso de los diferentes elementos constructivos que presenta la parcela y que requieren de reparación y acondicionamiento. Se desglosan las intervenciones a realizar en dos actuaciones, la rehabilitación de la cabaña y elementos constructivos en urbanización interior de parcela.

Actuación 1. Rehabilitación de La Cabaña.

Revestimiento de cubierta.

La intervención en la edificación consistirá en una rehabilitación que repare y subsane las deficiencias detectadas en el edificio, para ello se demolerá todo el revestimiento de la cubierta cerámica, siempre bajo supervisión técnica y previamente disponiendo las medidas de seguridad y salud exigidas en el proyecto, dejando a la vista el tablero de madera de la cubierta, para posteriormente realizar un nuevo revestimiento de acabado que incluya impermeabilización bajo teja, doble rastrel con aislamiento térmico y teja cerámica mixta ventilada y atornillada. Se colocará un remate de chimenea de humos metálico

Estructura de cubierta.

La estructura de cubierta del edificio está formada por 1 viga central de madera, colocada en diagonal al rectángulo geométrico que forman los muros portantes de cerramiento que conforman la estructura vertical de la edificación y con contrafuertes anclados en los muros apuntalando la viga central. Sobre ella se disponen las viguetas de madera sobre las que está colocado el tablero de madera sobre el que apoyará el revestimiento de cubierta.

Se realizará un tratamiento de protección de la madera de cubierta a fin de protegerla de insectos y hongos que ataquen la madera.

Reparación de cerramientos de mampostería.

Se procederá a la limpieza de piedras y juntas que conforman los muros de mampostería, tanto en el exterior como en el interior.

Se sustituirán las juntas entre piedras que estén deterioradas con mortero de cemento hidrófugo.

Reparación de carpinterías de madera y cerrajería.

Se procederá a la limpieza y protección de las carpinterías exteriores de madera, así como rejas y elementos de cerrajería.

Solado.

El solado existente está realizado en tabla de madera y se encuentra en un estado de desgaste importante. Se procederá al levantado de este solado para sustituirlo por otro de similares características estéticas.

Aceras.

Se dispondrá en las aceras perimetrales de la cabaña, un solado de baldosas cerámicas tipo gres catalán.

Cumplimiento del Código Técnico.

Según lo dispuesto en el art. 2 de la LOE la presente actuación no tendrá consideración de edificación al tratarse de una obra de reforma que no altera la configuración arquitectónica del edificio, entendiéndose por tal la que tenga carácter de intervención total o las parciales que produzca una variación esencial de la composición general exterior, la volumetría, o el conjunto del sistema estructural, o tenga por objeto cambiar los usos característicos del edificio.

No obstante, se siguen las recomendaciones del CTE en cuanto a:

Requisitos básicos relativos a la funcionalidad.

1. Utilización.

La disposición y las dimensiones de los espacios y la dotación de las instalaciones facilitan la adecuada realización de las funciones previstas de acceso, cierre y protección de la parcela.

2. Accesibilidad.

Esta permitido a las personas con movilidad reducida el acceso y circulación por la cancela principal existente.

Requisitos básicos relativos a la seguridad.

1. Seguridad Estructural.

Se toma como referencia las exigencias contempladas en el DB-SE en la reparación de la cubierta.

2. Seguridad en caso de incendio.

Se garantiza que se permita el acceso a la parcela de los equipos de extinción y rescate. Altura libre de la cancela 2,20 m.

3. Seguridad de utilización.

Los elementos fijos que se instalan en la parcela se proyectan de tal manera que puedan ser usados para los fines previstos dentro de las limitaciones de uso que se describen más adelante.

Requisitos básicos relativos a la salubridad.

1. Salubridad.

Se toma como referencia las exigencias contempladas en el DB-HS4 y HS5.

Cumplimiento de Normativa Urbanística.

Son de aplicación las Normas Subsidiarias de Planeamiento Municipal de Salinas y el Plan Especial de Protección del Paisaje y del Medio Natural de Salinas (Alicante).

Actuación 2. Elementos constructivos en urbanización interior de parcela.

Vallado y puerta de acceso.

La actuación que se contempla en el proyecto es la renovación de parte del cerramiento exterior-vallado de delimitación de la parcela en parte de su linde este y sur.

Para ello se llevará a cabo el desmontaje del cerramiento existente en la longitud marcada en planos para posteriormente ejecutar un nuevo vallado opaco completando el existente realizado con muro de mampostería de 80 cm. y machones cada 250 cm con una altura de 180 cm, los entrepaños serán realizados con cerrajería de hierro. La altura total de la valla ejecutada será de 1,80 metros medidos desde la rasante del terreno.

La puerta de acceso existente, realizada en estructura de hierro y madera, recibirá un tratamiento de limpieza y protección de ambos materiales.

Limpieza y desbroce de parcela.

Se procederá al desbroce y limpieza de toda la parcela, eliminando los elementos vegetales que de manera descontrolada han aparecido en la misma, de la misma manera se procederá a retirar escombros y restos de materiales hasta dejar la parcela totalmente limpia.

Balsa-lago , cascadas y puente de madera.

Se procederá a la limpieza y retirada de piedras y objetos de la balsa y cascadas. Posteriormente se procederá a sellar grietas y fisuras con mortero reparador en balsa y cascadas, para terminar con dos manos cruzadas armadas con malla de polipropileno de mortero impermeable. Se colocarán algunas piedras naturales del borde de la balsa y cascadas desprendidas. Se sustituirá algunas piezas metálicas y de madera del puente, dándole un acabado final de protección al exterior a ambos materiales

Porche-elemento sombra.

Se protegerán los elementos metálicos que forman la estructura del porche y se sustituirá el cañizo existente por un elemento similar. Se realizará una solera de hormigón armada como pavimento del porche.

Cumplimiento del Código Técnico.

Según lo dispuesto en el art. 2 de la LOE la presente actuación no tendrá consideración de edificación al tratarse de una obra de acondicionamiento del espacio interior de parcela. Así mismo, no es de aplicación el Código Técnico en la intervención de renovación parcial del vallado perimetral del solar por tratarse de un cerramiento de vallado de parcela.

No obstante, se siguen las recomendaciones del CTE en cuanto a:

Seguridad de utilización.

Los elementos fijos que se instalan se proyectan de tal manera que puedan ser usados para los fines previstos dentro de las limitaciones de uso que se describen más adelante.

Cumplimiento de Normativa Urbanística.

Son de aplicación las Normas Subsidiarias de Planeamiento Municipal de Salinas y el Plan Especial de Protección del Paisaje y del Medio Natural de Salinas (Alicante).

Salinas, a 1 junio de 2017

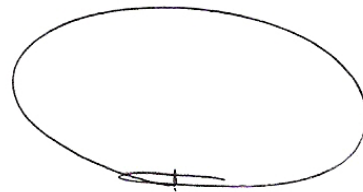

Francisco Jesús Seva Vera Arquitecto

2 MEMORIA CONSTRUCTIVA.

Descripción de las soluciones adoptadas identificadas por unidades de obra en cada actuación.

2.1 DESCRIPCIÓN CONSTRUCTIVA POR UNIDADES DE OBRA.

El proyecto comprende y desarrolla los siguientes aspectos descritos en orden cronológico:

Actuación 1. Rehabilitación de La Cabaña.

DEMOLICIÓN

Desmontaje con recuperación de cobertura de teja curva incluyendo paletizado y traslado a nave de prácticas, con medios manuales incluyendo tejas no recuperables y traslado de escombros a contenedor.

CUBIERTAS

Ejecución de revestimiento de tejas cerámicas mixta color paja imitación vieja 43x26 cm, fijada con tornillos rosca-madera a rastrel secundario de madera, colocado sobre rastrel primario de madera en dirección de la pendiente de la cubierta, con aislamiento de poliestireno extruido de 40 mm entre rastreles y sobre lámina impermeable y transpirable Climateq Pro 180 clase W1.

ALBAÑILERÍA

Limpieza en seco de fachadas de fábrica de mampostería con cepillo manual, junteado de piedra de mampostería con enfoscado de mortero de cemento M-5 hidrofugado.

Pavimento de entarimado tradicional de tablas de madera de jatoba de 70x18 mm, colocado a rompejuntas sobre rastreles de madera de pino sobre film de polietileno.

Ejecución de aceras con solado de baldosas cerámicas de gres rústico 20x20 cm, recibidas con adhesivo cementoso mejorado C2 con junta de 5 mm

PINTURA

Protección de elementos de estructura de cubierta y carpinterías de madera con barniz al agua, para exteriores, sobre superficies de madera, preparación del soporte, mano de fondo acuoso protector, insecticida, fungicida, termicida y dos manos de acabado con barniz al agua a poro abierto.

Protección de elementos estructurales metálicos, cerrajería en hierro y acero con esmalte sintético, para exteriores, incoloro acabado mate, sobre superficie de hierro o acero, limpieza y preparación de la superficie a pintar, con dos manos de imprimación y dos manos con acabado de esmalte sintético.

Actuación 2. Elementos constructivos en urbanización interior de parcela.

Vallado parcial de solar y puerta de acceso.

DEMOLICIÓN

Demolición de soportes y cerrajería de vallado actual, incluido traslado de escombros a contenedor.

ALBAÑILERÍA

Excavación con medios mecánicos en zanja para cimentación de valla de 40x50 cm, con retirada de terreno excavado y carga a camión.

Zapata corrida de cimentación de dimensiones 40x40 cm, de hormigón armado, realizado con HA-25/B/20/IIa fabricado en central y vertido desde camión y acero UNE-EN 10080 B500S, según planos, sobre capa de hormigón de limpieza HL-150/B/20 de 10 cm de espesor.

Ejecución de muro de mampostería ordinaria a dos caras vistas de piedra caliza, recibida con mortero de cemento M-5, con aditivo hidrófugo, de altura 80 cm y espesor total de 30 cm. Se realizarán machones de longitud 50 cm cada 250 cm y altura de 180 cm.

PINTURA

Protección de elementos de estructura de cubierta y carpinterías de madera con barniz al agua, para exteriores, sobre superficies de madera, preparación del soporte, mano de fondo acuoso protector, insecticida, fungicida, termicida y dos manos de acabado con barniz al agua a poro abierto.

Protección de elementos estructurales metálicos, cerrajería en hierro y acero con esmalte sintético, para exteriores, incoloro acabado mate, sobre superficie de hierro o acero, limpieza y preparación de la superficie a pintar, con dos manos de imprimación y dos manos con acabado de esmalte sintético.

Limpieza y desbroce de parcela.

ACONDICIONAMIENTO DEL TERRENO

Desbroce vegetal y limpieza del terreno, hasta una profundidad mínima de 25 cm, con medios manuales, retirada y apilado de materiales

Balsa de riego-lago, cascadas y puente de madera.

ACTUACIONES PREVIAS

Limpieza y retirada de piedras y objetos de la balsa y cascadas.

ALBAÑILERÍA

Impermeabilización y sellado de balsa mediante revoco de mortero flexible bicomponente, Morcem Dry F, aplicado con brocha en dos manos cruzadas hasta conseguir un espesor superior a 2 mm.

Colocación de piedras naturales desprendidas en borde de balsa y cascadas con mortero de cemento.

PINTURA

Protección de elementos de estructura de cubierta y carpinterías de madera con barniz al agua, para exteriores, sobre superficies de madera, preparación del soporte, mano de fondo acuoso protector, insecticida, fungicida, termicida y dos manos de acabado con barniz al agua a poro abierto.

Protección de elementos estructurales metálicos, cerrajería en hierro y acero con esmalte sintético, para exteriores, incoloro acabado mate, sobre superficie de hierro o acero, limpieza y preparación de la superficie a pintar, con dos manos de imprimación y dos manos con acabado de esmalte sintético.

Porche-elemento sombra.

PINTURA

Protección de elementos estructurales metálicos y cerrajería en hierro y acero con esmalte sintético, para exteriores, incoloro acabado mate, sobre superficie de hierro o acero, limpieza y preparación de la superficie a pintar, con dos manos de imprimación y dos manos con acabado de esmalte sintético.

ALBAÑILERÍA

Desmontaje y montaje de cobertura natural para porche-elemento sombra de cañizo de caña de calidad extra , situado a una altura menor de 4 m.

Solera de hormigón armada de 10 cm de espesor, realizada con hormigón HA-25/B/20/IIa, fabricado en central y vertido desde camión y mallazo 20x20 cm de acero corrugado de 5 mm de diámetro.

3 . PLANIFICACIÓN Y DURACIÓN DE LOS TRABAJOS.

Dadas las características de las obras proyectadas se estima que la duración de los trabajos en jornadas de 8 horas es la siguiente distribuida según capítulos.

CAPÍTULO	DURACIÓN ESTIMADA
Demoliciones	5
Movimiento de tierras	2
Cimentación	5
Estructuras	5
Albañilería	94
Cubiertas	14
Solados y Alicatados	10
Carpinterías	5
Revestimientos	20
Urbanización	12
TOTAL JORNADAS	172

Salinas, a 1 junio de 2017

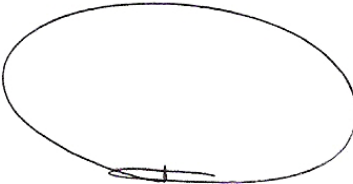

Francisco Jesús Seva Vera Arquitecto

4. RESUMEN Y CONCLUSIONES.

A modo de resumen se indican las actuaciones y las superficies afectadas por las mismas indicando el resumen del presupuesto.

Actuación 1. Rehabilitación de la Cabaña, consiste en:

Actuación 1. Rehabilitación de la Cabaña	Sup útil	Sup const	Presupuesto PEM
Revestimiento de cubierta.			1.325,75
Estructura de cubierta			258,10
Reparación de cerramientos de mampostería.			0
Reparación de carpinterías de madera y cerrajería			258,10
Solado			769,2
Aceras			188,83

Actuación 2. Elementos constructivos en urbanización interior de parcela, consistente en:

Actuación 2. Elementos constructivos en urbanización interior.	Sup útil	Sup const	Presupuesto PEM
Vallado y puerta de acceso.			7703,12
Limpieza y desbroce de parcela.			45,00
Balsa-lago, cascadas y puente de madera.			10759,70
Porche-elemento sombra			775,10

Gestión de residuos			1.664,00
Seguridad y salud			881,43

TOTAL PEM			24.628,10
TOTAL PEC (PEM+21%IVA)			29.800,00

*Los precios que figuran en presupuesto no incluyen mano de obra de las partidas realizadas por el Taller de Empleo.

Salinas, a 11 mayo de 2017

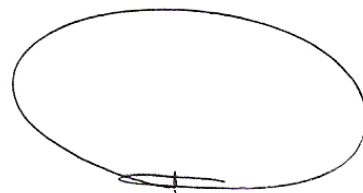

Francisco Jesús Seva Vera Arquitecto

Tda

paco seva
arquitecto

tdapacoseva@gmail.com

Francisco Jesús Seva Vera

Taller de Arquitectura

4 . ESTUDIO BÁSICO DE SEGURIDAD Y SALUD.

1. MEMORIA

- 1.1. Consideraciones preliminares: justificación, objeto y contenido
 - 1.1.1. Justificación
 - 1.1.2. Objeto
 - 1.1.3. Contenido del EBSS
- 1.2. Datos generales
 - 1.2.1. Agentes
 - 1.2.2. Características generales del Proyecto de Ejecución
 - 1.2.3. Emplazamiento y condiciones del entorno
 - 1.2.4. Características generales de la obra
- 1.3. Medios de auxilio
 - 1.3.1. Medios de auxilio en obra
 - 1.3.2. Medios de auxilio en caso de accidente: centros asistenciales más próximos
- 1.4. Instalaciones de higiene y bienestar de los trabajadores
 - 1.4.1. Vestuarios
 - 1.4.2. Aseos
 - 1.4.3. Comedor
- 1.5. Identificación de riesgos y medidas preventivas a adoptar
 - 1.5.1. Durante los trabajos previos a la ejecución de la obra
 - 1.5.2. Durante las fases de ejecución de la obra
 - 1.5.3. Durante la utilización de medios auxiliares
 - 1.5.4. Durante la utilización de maquinaria y herramientas
- 1.6. Identificación de los riesgos laborales evitables
 - 1.6.1. Caídas al mismo nivel
 - 1.6.2. Caídas a distinto nivel
 - 1.6.3. Polvo y partículas
 - 1.6.4. Ruido
 - 1.6.5. Esfuerzos
 - 1.6.6. Incendios
 - 1.6.7. Intoxicación por emanaciones
- 1.7. Relación de los riesgos laborales que no pueden eliminarse
 - 1.7.1. Caída de objetos
 - 1.7.2. Dermatitis
 - 1.7.3. Electrocuciiones
 - 1.7.4. Quemaduras
 - 1.7.5. Golpes y cortes en extremidades
- 1.8. Condiciones de seguridad y salud, en trabajos posteriores de reparación y mantenimiento
 - 1.8.1. Trabajos en cerramientos exteriores y cubiertas
 - 1.8.2. Trabajos en instalaciones
 - 1.8.3. Trabajos con pinturas y barnices
- 1.9. Trabajos que implican riesgos especiales
- 1.10. Medidas en caso de emergencia
- 1.11. Presencia de los recursos preventivos del contratista

2. NORMATIVA Y LEGISLACIÓN APLICABLES.

3. PLIEGO

- 3.1. Pliego de cláusulas administrativas
 - 3.1.1. Disposiciones generales

ÍNDICE

- 3.1.2. Disposiciones facultativas
- 3.1.3. Formación en Seguridad
- 3.1.4. Reconocimientos médicos
- 3.1.5. Salud e higiene en el trabajo
- 3.1.6. Documentación de obra
- 3.1.7. Disposiciones Económicas
- 3.2. Pliego de condiciones técnicas particulares
 - 3.2.1. Medios de protección colectiva
 - 3.2.2. Medios de protección individual
 - 3.2.3. Instalaciones provisionales de salud y confort

1. MEMORIA

1.1. Consideraciones preliminares: justificación, objeto y contenido

1.1.1. Justificación

La obra proyectada requiere la redacción de un estudio básico de seguridad y salud, debido a su reducido volumen y a su relativa sencillez de ejecución, cumpliéndose el artículo 4. "Obligatoriedad del estudio de seguridad y salud o del estudio básico de seguridad y salud en las obras" del Real Decreto 1627/97, de 24 de octubre, del Ministerio de la Presidencia, por el que se establecen las disposiciones mínimas de seguridad y de salud en las obras de construcción, al verificarse que:

- a) El presupuesto de ejecución por contrata incluido en el proyecto es inferior a 450.760,00 euros.
- b) No se cumple que la duración estimada sea superior a 30 días laborables, empleándose en algún momento a más de 20 trabajadores simultáneamente.
- c) El volumen estimado de mano de obra, entendiéndose por tal la suma de los días de trabajo del total de los trabajadores en la obra, no es superior a 500 días.
- d) No se trata de una obra de túneles, galerías, conducciones subterráneas o presas.

1.1.2. Objeto

En el presente Estudio Básico de Seguridad y Salud se definen las medidas a adoptar encaminadas a la prevención de los riesgos de accidente y enfermedades profesionales que pueden ocasionarse durante la ejecución de la obra, así como las instalaciones preceptivas de higiene y bienestar de los trabajadores.

Se exponen unas directrices básicas de acuerdo con la legislación vigente, en cuanto a las disposiciones mínimas en materia de seguridad y salud, con el fin de que el contratista cumpla con sus obligaciones en cuanto a la prevención de riesgos profesionales.

Los objetivos que pretende alcanzar el presente Estudio Básico de Seguridad y Salud son:

- Garantizar la salud e integridad física de los trabajadores
- Evitar acciones o situaciones peligrosas por improvisación, o por insuficiencia o falta de medios
- Delimitar y esclarecer atribuciones y responsabilidades en materia de seguridad de las personas que intervienen en el proceso constructivo
- Determinar los costes de las medidas de protección y prevención
- Referir la clase de medidas de protección a emplear en función del riesgo
- Detectar a tiempo los riesgos que se derivan de la ejecución de la obra
- Aplicar técnicas de ejecución que reduzcan al máximo estos riesgos

1.1.3. Contenido del EBSS

El Estudio Básico de Seguridad y Salud precisa las normas de seguridad y salud aplicables a la obra, contemplando la identificación de los riesgos laborales que puedan ser evitados, indicando las medidas técnicas necesarias para ello, así como la relación de los riesgos laborales que no puedan eliminarse, especificando las medidas preventivas y protecciones técnicas tendentes a controlar y reducir dichos riesgos y valorando su eficacia, en especial cuando se propongan medidas alternativas, además de cualquier otro tipo de actividad que se lleve a cabo en la misma.

En el Estudio Básico de Seguridad y Salud se contemplan también las previsiones y las informaciones útiles para efectuar en su día, en las debidas condiciones de seguridad y salud, los previsibles trabajos posteriores de reparación o mantenimiento, siempre dentro del marco de la Ley de Prevención de Riesgos Laborales.

1.2. Datos generales

1.2.1. Agentes

Entre los agentes que intervienen en materia de seguridad y salud en la obra objeto del presente estudio, se reseñan:

- Promotor: Ayuntamiento de Salinas

- Autor del proyecto: Francisco Jesús Seva Vera
- Constructor - Jefe de obra:
- Coordinador de seguridad y salud: Francisco Jesús Seva Vera

1.2.2. Características generales del Proyecto de Ejecución

De la información disponible en la fase de proyecto básico y de ejecución, se aporta aquella que se considera relevante y que puede servir de ayuda para la redacción del plan de seguridad y salud.

- Denominación del proyecto: Acondicionamiento y Rehabilitación Ecológica en finca "La Cabaña"
- Plantas sobre rasante: 1
- Plantas bajo rasante: 0
- Presupuesto de ejecución material: 24.628,10€
- Plazo de ejecución: 12 meses
- Núm. máx. operarios: 10

1.2.3. Emplazamiento y condiciones del entorno

En el presente apartado se especifican, de forma resumida, las condiciones del entorno a considerar para la adecuada evaluación y delimitación de los riesgos que pudieran causar.

- Dirección: Parcela 141, Polígono 18, Partida Lama Rasa 03638 Salinas, Salinas (Alicante)
- Accesos a la obra: Acceso a parcela por camino asfaltado a vial existente
- Topografía del terreno: Su forma es sensiblemente triángular, con una superficie en planta de parcela de 5335 m² y presenta ligero desnivel hacia el norte geográfico.
- Edificaciones colindantes: No existen
- Servidumbres y condicionantes: Se desconocen
- Condiciones climáticas y ambientales: La parcela se encuentra ubicada al oeste, en la comarca del alto Vinalopó, por lo tanto en zona mediterránea.

Durante los periodos en los que se produzca entrada y salida de vehículos se señalizará convenientemente el acceso de los mismos, tomándose todas las medidas oportunas establecidas por la Dirección General de Tráfico y por la Policía Local, para evitar posibles accidentes de circulación.

Se conservarán los bordillos y el pavimento de las aceras colindantes, causando el mínimo deterioro posible y reponiendo, en cualquier caso, aquellas unidades en las que se aprecie algún desperfecto.

1.2.4. Características generales de la obra

Descripción de las características de las unidades de la obra que pueden influir en la previsión de los riesgos laborales:

1.2.4.1. Actuaciones previas

Desbroce vegetal y limpieza del terreno, hasta una profundidad mínima de 25 cm, con medios manuales, retirada y apilado de materiales

1.2.4.2. Demolición parcial

Desmontaje con recuperación de cobertura de teja curva incluyendo paletizado y traslado a nave de prácticas, con medios manuales incluyendo tejas no recuperables y traslado de escombros a contenedor.

1.2.4.3. Intervención en acondicionamiento del terreno

Excavación con medios mecánicos en zanja para cimentación de valla de 40x50 cm, con retirada de terreno excavado y carga a camión.

1.2.4.4. Intervención en cimentación

Zapata corrida de cimentación de dimensiones 40x40 cm, de hormigón armado, realizado con HA-25/B/20/IIa fabricado en central y vertido desde camión y acero UNE-EN 10080 B500S, según planos, sobre capa de hormigón de limpieza HL-150/B/20 de 10 cm de espesor.

1.2.4.5. Cerramientos

Limpieza en seco de fachadas de fábrica de mampostería con cepillo manual, junteado de piedra de mampostería con enfoscado de mortero de cemento M-5 hidrofugado.

1.2.4.6. Cubierta

Ejecución de revestimiento de tejas cerámicas mixta color paja imitación vieja 43x26 cm, fijada con tornillos rosca-madera a rastrel secundario de madera, colocado sobre rastrel primario de madera en dirección de la pendiente de la cubierta, con aislamiento de poliestireno extruido de 40 mm entre rastreles y sobre lámina impermeable y transpirable Climateq Pro 180 clase W1.

1.2.4.7. Revestimientos interiores y acabados

Pavimento de entarimado tradicional de tablas de madera de jatoba de 70x18 mm, colocado a rompejuntas sobre rastreles de madera de pino sobre film de polietileno.

1.3. Medios de auxilio

La evacuación de heridos a los centros sanitarios se llevará a cabo exclusivamente por personal especializado, en ambulancia. Tan solo los heridos leves podrán trasladarse por otros medios, siempre con el consentimiento y bajo la supervisión del responsable de emergencias de la obra.

Se dispondrá en lugar visible de la obra un cartel con los teléfonos de urgencias y de los centros sanitarios más próximos.

1.3.1. Medios de auxilio en obra

En la obra se dispondrá de un armario botiquín portátil modelo B con destino a empresas de 5 a 25 trabajadores, en un lugar accesible a los operarios y debidamente equipado, según la Orden TAS/2947/2007, de 8 de octubre, por la que se establece el suministro a las empresas de botiquines con material de primeros auxilios en caso de accidente de trabajo.

Su contenido se limitará, como mínimo, al establecido en el anexo VI. A). 3 del Real Decreto 486/97, de 14 de abril:

- Desinfectantes y antisépticos autorizados
- Gasas estériles
- Algodón hidrófilo
- Vendas
- Esparadrapo
- Apósitos adhesivos
- Tijeras
- Pinzas y guantes desechables

El responsable de emergencias revisará periódicamente el material de primeros auxilios, reponiendo los elementos utilizados y sustituyendo los productos caducados.

1.3.2. Medios de auxilio en caso de accidente: centros asistenciales más próximos

Se aporta la información de los centros sanitarios más próximos a la obra, que puede ser de gran utilidad si se llegara a producir un accidente laboral.

NIVEL ASISTENCIAL	NOMBRE, EMPLAZAMIENTO Y TELÉFONO	DI STANCIA APROX. (KM)
Primeros auxilios	Botiquín portátil	En la obra
Asistencia primaria (Urgencias)	Centro de salud Sax-Salinas Calle Reyes Católicos 21, 03630 Sax 966967076	9,00 km
Empresas de ambulancias	Cruz Roja Sax Calle Reyes Católicos 1, 03630 Sax 965474669	9,00 km

La distancia al centro asistencial más próximo Calle Reyes Católicos 21, 03630 Sax se estima en 27

minutos, en condiciones normales de tráfico.

1.4. Instalaciones de higiene y bienestar de los trabajadores

Los servicios higiénicos de la obra cumplirán las "Disposiciones mínimas generales relativas a los lugares de trabajo en las obras" contenidas en la legislación vigente en la materia.

Dadas las características de la rehabilitación, las instalaciones provisionales se han previsto en las zonas de la obra que puedan albergar dichos servicios, siempre que las condiciones y las fases de ejecución lo permitan.

1.4.1. Vestuarios

Los vestuarios dispondrán de una superficie total de 2,0 m² por cada trabajador que deba utilizarlos simultáneamente, incluyendo bancos y asientos suficientes, además de taquillas dotadas de llave y con la capacidad necesaria para guardar la ropa y el calzado.

1.4.2. Aseos

La dotación mínima prevista para los aseos es de:

- 1 ducha por cada 10 trabajadores o fracción que trabajen simultáneamente en la obra
- 1 retrete por cada 25 hombres o fracción y 1 por cada 15 mujeres o fracción
- 1 lavabo por cada retrete
- 1 urinario por cada 25 hombres o fracción
- 1 secamanos de celulosa o eléctrico por cada lavabo
- 1 jabonera dosificadora por cada lavabo
- 1 recipiente para recogida de celulosa sanitaria
- 1 portarrollos con papel higiénico por cada inodoro

1.4.3. Comedor

La zona destinada a comedor tendrá una altura mínima de 2,5 m, dispondrá de fregaderos de agua potable para la limpieza de los utensilios y la vajilla, estará equipada con mesas y asientos, y tendrá una provisión suficiente de vasos, platos y cubiertos, preferentemente desechables.

1.5. Identificación de riesgos y medidas preventivas a adoptar

1.5.1. Durante los trabajos previos a la ejecución de la obra

Se expone la relación de los riesgos más frecuentes que pueden surgir en los trabajos previos a la ejecución de la obra, con las medidas preventivas, protecciones colectivas y equipos de protección individual (EPI), específicos para dichos trabajos.

1.5.1.1. Instalación eléctrica provisional

Riesgos más frecuentes

- Electrocuciiones por contacto directo o indirecto
- Cortes y heridas con objetos punzantes
- Proyección de partículas en los ojos
- Incendios

Medidas preventivas y protecciones colectivas

- Prevención de posibles contactos eléctricos indirectos, mediante el sistema de protección de puesta a tierra y dispositivos de corte (interruptores diferenciales)
- Se respetará una distancia mínima a las líneas de alta tensión de 6 m para las líneas aéreas y de 2 m para las líneas enterradas
- Se comprobará que el trazado de la línea eléctrica no coincide con el del suministro de agua
- Se ubicarán los cuadros eléctricos en lugares accesibles, dentro de cajas prefabricadas homologadas, con su toma de tierra independiente, protegidas de la intemperie y provistas de puerta, llave y visera
- Se utilizarán solamente conducciones eléctricas antihumedad y conexiones estancas

- En caso de tender líneas eléctricas sobre zonas de paso, se situarán a una altura mínima de 2,2 m si se ha dispuesto algún elemento para impedir el paso de vehículos y de 5,0 m en caso contrario
- Los cables enterrados estarán perfectamente señalizados y protegidos con tubos rígidos, a una profundidad superior a 0,4 m
- Las tomas de corriente se realizarán a través de clavijas blindadas normalizadas
- Quedan terminantemente prohibidas las conexiones triples (ladrones) y el empleo de fusibles caseros, empleándose una toma de corriente independiente para cada aparato o herramienta

Equipos de protección individual (EPI)

- Calzado aislante para electricistas
- Guantes dieléctricos
- Banquetas aislantes de la electricidad
- Comprobadores de tensión
- Herramientas aislantes
- Ropa de trabajo impermeable
- Ropa de trabajo reflectante

1.5.2. Durante las fases de ejecución de la obra

A continuación se expone la relación de las medidas preventivas más frecuentes de carácter general a adoptar durante las distintas fases de la obra, imprescindibles para mejorar las condiciones de seguridad y salud en la obra.

- La zona de trabajo permanecerá ordenada, libre de obstáculos, limpia y bien iluminada
- Se colocarán carteles indicativos de las medidas de seguridad en lugares visibles de la obra
- Se prohibirá la entrada a toda persona ajena a la obra
- Los recursos preventivos de la obra tendrán presencia permanente en aquellos trabajos que entrañen mayores riesgos, en cumplimiento de los supuestos regulados por el Real Decreto 604/06 que exigen su presencia.
- Las operaciones que entrañen riesgos especiales se realizarán bajo la supervisión de una persona cualificada, debidamente instruida
- La carga y descarga de materiales se realizará con precaución y cautela, preferentemente por medios mecánicos, evitando movimientos bruscos que provoquen su caída
- La manipulación de los elementos pesados se realizará por personal cualificado, utilizando medios mecánicos o palancas, para evitar sobreesfuerzos innecesarios
- Ante la existencia de líneas eléctricas aéreas, se guardarán las distancias mínimas preventivas, en función de su intensidad y voltaje

1.5.2.1. Actuaciones previas

Riesgos más frecuentes

- Caída de objetos y/o materiales al mismo o a distinto nivel
- Exposición a temperaturas ambientales extremas
- Cortes y golpes en la cabeza y extremidades
- Cortes y heridas con objetos punzantes
- Electrocuciiones por contacto directo o indirecto
- Intoxicación por inhalación de humos y gases

Medidas preventivas y protecciones colectivas

- Se suspenderán los trabajos en caso de tormenta y cuando llueva con intensidad o la velocidad del viento sea superior a 50 km/h
- Cuando las temperaturas sean extremas, se evitará, en la medida de lo posible, trabajar durante las horas de mayor insolación
- No se realizará ningún trabajo dentro del radio de acción de las máquinas o vehículos
- Se utilizarán escaleras normalizadas, sujetas firmemente, para el descenso y ascenso a las zonas excavadas

Equipos de protección individual (EPI)

- Casco de seguridad homologado

- Cinturón de seguridad con dispositivo anticaída
- Cinturón portaherramientas
- Guantes de cuero
- Calzado de seguridad con suela aislante y anticlavos
- Botas de seguridad con plantillas de acero y antideslizantes
- Ropa de trabajo impermeable
- Mascarilla con filtro
- Faja antilumbago
- Gafas de seguridad antiimpactos

1.5.2.2. Demolición parcial

Riesgos más frecuentes

- Caída de objetos y/o materiales al mismo o a distinto nivel
- Exposición a temperaturas ambientales extremas
- Exposición a vibraciones y ruido
- Cortes y golpes en la cabeza y extremidades
- Cortes y heridas con objetos punzantes
- Sobreesfuerzos, movimientos repetitivos o posturas inadecuadas

Medidas preventivas y protecciones colectivas

- Marquesinas para la protección frente a la caída de objetos
- Mantenimiento de las barandillas hasta la ejecución del cerramiento
- Los operarios no desarrollarán trabajos, ni permanecerán, debajo de cargas suspendidas
- Se evitarán o reducirán al máximo los trabajos en altura
- Se utilizarán escaleras normalizadas, sujetas firmemente, para el descenso y ascenso a las zonas excavadas
- Los huecos horizontales y los bordes de los forjados se protegerán mediante la colocación de barandillas o redes homologadas

Equipos de protección individual (EPI)

- Casco de seguridad homologado
- Cinturón de seguridad con dispositivo anticaída
- Cinturón portaherramientas
- Guantes de cuero
- Calzado de seguridad con suela aislante y anticlavos
- Botas de seguridad con plantillas de acero y antideslizantes
- Ropa de trabajo impermeable
- Faja antilumbago
- Gafas de seguridad antiimpactos
- Mascarilla con filtro

1.5.2.3. Intervención Acondicionamiento del terreno

Riesgos más frecuentes

- Atropellos y colisiones en giros o movimientos inesperados de las máquinas, especialmente durante la operación de marcha atrás
- Circulación de camiones con el volquete levantado
- Fallo mecánico en vehículos y maquinaria, en especial de frenos y de sistema de dirección
- Caída de material desde la cuchara de la máquina
- Caída de tierras durante la marcha del camión basculante
- Vuelco de máquinas por exceso de carga
- Caída de objetos y/o materiales al mismo o a distinto nivel
- Exposición a temperaturas ambientales extremas
- Exposición a vibraciones y ruido
- Cortes y golpes en la cabeza y extremidades
- Sobreesfuerzos, movimientos repetitivos o posturas inadecuadas

Medidas preventivas y protecciones colectivas

- Antes de iniciar la excavación se verificará que no existen líneas o conducciones enterradas
- Los vehículos no circularán a distancia inferiores a 2,0 metros de los bordes de la excavación ni de los desniveles existentes
- Las vías de acceso y de circulación en el interior de la obra se mantendrán libres de montículos de tierra y de hoyos
- Todas las máquinas estarán provistas de dispositivos sonoros y luz blanca en marcha atrás
- La zona de tránsito quedará perfectamente señalizada y sin materiales acopiados
- Se realizarán entibaciones cuando exista peligro de desprendimiento de tierras
- Se suspenderán los trabajos en caso de tormenta y cuando llueva con intensidad o la velocidad del viento sea superior a 50 km/h
- Cuando las temperaturas sean extremas, se evitará, en la medida de lo posible, trabajar durante las horas de mayor insolación
- Se utilizarán escaleras normalizadas, sujetas firmemente, para el descenso y ascenso a las zonas excavadas

Equipos de protección individual (EPI)

- Casco de seguridad homologado
- Cinturón portaherramientas
- Cinturón antivibratorio para el operador de la máquina
- Guantes homologados para el trabajo con hormigón
- Guantes de cuero para la manipulación de las armaduras
- Guantes de cuero
- Calzado de seguridad con suela aislante y anticlavos
- Botas de seguridad con plantillas de acero y antideslizantes
- Ropa de trabajo impermeable
- Faja antilumbago
- Gafas de seguridad antiimpactos
- Protectores auditivos

1.5.2.4. Intervención en cimentación

Riesgos más frecuentes

- Inundaciones o filtraciones de agua
- Vuelcos, choques y golpes provocados por la maquinaria o por vehículos
- Caída de objetos y/o materiales al mismo o a distinto nivel
- Desprendimiento de cargas suspendidas
- Exposición a temperaturas ambientales extremas
- Cortes y golpes en la cabeza y extremidades
- Cortes y heridas con objetos punzantes
- Sobreesfuerzos, movimientos repetitivos o posturas inadecuadas
- Electrocuciiones por contacto directo o indirecto

Medidas preventivas y protecciones colectivas

- Se colocarán protectores homologados en las puntas de las armaduras de espera
- El transporte de las armaduras se efectuará mediante eslingas, enlazadas y provistas de ganchos con pestillos de seguridad
- Se retirarán los clavos sobrantes y los materiales punzantes
- Se suspenderán los trabajos en caso de tormenta y cuando llueva con intensidad o la velocidad del viento sea superior a 50 km/h
- Cuando las temperaturas sean extremas, se evitará, en la medida de lo posible, trabajar durante las horas de mayor insolación
- Los operarios no desarrollarán trabajos, ni permanecerán, debajo de cargas suspendidas

Equipos de protección individual (EPI)

- Casco de seguridad homologado
- Cinturón portaherramientas

- Guantes homologados para el trabajo con hormigón
- Guantes de cuero para la manipulación de las armaduras
- Guantes de cuero
- Calzado de seguridad con suela aislante y anticlavos
- Botas de goma de caña alta para hormigonado
- Botas de seguridad con plantillas de acero y antideslizantes
- Ropa de trabajo impermeable
- Faja antilumbago
- Gafas de seguridad antiimpactos
- Protectores auditivos

1.5.2.5. Cerramientos

Riesgos más frecuentes

- Caída de objetos o materiales desde distinto nivel
- Exposición a temperaturas ambientales extremas
- Afecciones cutáneas por contacto con morteros, yeso, escayola o materiales aislantes
- Caída de objetos o materiales al mismo nivel
- Desprendimiento de cargas suspendidas
- Exposición a temperaturas ambientales extremas
- Exposición a vibraciones y ruido
- Cortes y golpes en la cabeza y extremidades
- Cortes y heridas con objetos punzantes
- Sobreesfuerzos, movimientos repetitivos o posturas inadecuadas
- Dermatitis por contacto con yesos, escayola, cemento, pinturas, pegamentos, etc.

Medidas preventivas y protecciones colectivas

- Marquesinas para la protección frente a la caída de objetos
- Mantenimiento de las barandillas hasta la ejecución del cerramiento
- Se suspenderán los trabajos en caso de tormenta y cuando llueva con intensidad o la velocidad del viento sea superior a 50 km/h
- Cuando las temperaturas sean extremas, se evitará, en la medida de lo posible, trabajar durante las horas de mayor insolación
- Los operarios no desarrollarán trabajos, ni permanecerán, debajo de cargas suspendidas
- Se evitarán o reducirán al máximo los trabajos en altura
- Se utilizarán escaleras normalizadas, sujetas firmemente, para el descenso y ascenso a las zonas excavadas
- Los huecos horizontales y los bordes de los forjados se protegerán mediante la colocación de barandillas o redes homologadas

Equipos de protección individual (EPI)

- Casco de seguridad homologado
- Casco de seguridad con barboquejo
- Cinturón de seguridad con dispositivo anticaída
- Cinturón portaherramientas
- Guantes de goma
- Guantes de cuero
- Calzado de seguridad con suela aislante y anticlavos
- Uso de mascarilla con filtro mecánico para el corte de ladrillos con sierra
- Ropa de trabajo impermeable
- Faja antilumbago
- Gafas de seguridad antiimpactos
- Protectores auditivos

1.5.2.6. Cubiertas

Riesgos más frecuentes

- Caída por los bordes de cubierta o deslizamiento por los faldones
- Caída de objetos y/o materiales al mismo o a distinto nivel
- Desprendimiento de cargas suspendidas
- Exposición a temperaturas ambientales extremas
- Exposición a vibraciones y ruido
- Cortes y golpes en la cabeza y extremidades
- Cortes y heridas con objetos punzantes
- Sobreesfuerzos, movimientos repetitivos o posturas inadecuadas

Medidas preventivas y protecciones colectivas

- El acopio de los materiales de cubierta se realizará en zonas alejadas de los bordes o aleros, y fuera de las zonas de circulación, preferentemente sobre vigas o soportes
- El acceso a la cubierta se realizará mediante escaleras de mano homologadas, ubicadas en huecos protegidos y apoyadas sobre superficies horizontales, sobrepasando 1,0 m la altura de desembarque
- Se instalarán anclajes en la cumbrera para amarrar los cables y/o los cinturones de seguridad
- Se suspenderán los trabajos en caso de tormenta y cuando llueva con intensidad o la velocidad del viento sea superior a 50 km/h
- Cuando las temperaturas sean extremas, se evitará, en la medida de lo posible, trabajar durante las horas de mayor insolación
- Los operarios no desarrollarán trabajos, ni permanecerán, debajo de cargas suspendidas
- Se evitarán o reducirán al máximo los trabajos en altura
- Se utilizarán escaleras normalizadas, sujetas firmemente, para el descenso y ascenso a las zonas excavadas
- Los huecos horizontales y los bordes de los forjados se protegerán mediante la colocación de barandillas o redes homologadas

Equipos de protección individual (EPI)

- Casco de seguridad homologado
- Casco de seguridad con barboquejo
- Cinturón de seguridad con dispositivo anticaída
- Cinturón portaherramientas
- Guantes de cuero
- Calzado con puntera reforzada
- Calzado con suela antideslizante
- Mascarilla con filtro mecánico para el corte de ladrillos con sierra
- Ropa de trabajo impermeable
- Faja antilumbago
- Gafas de seguridad antiimpactos

1.5.2.7. Revestimientos interiores y acabados

Riesgos más frecuentes

- Caída de objetos o materiales desde el mismo nivel o desde distinto nivel
- Exposición a vibraciones y ruido
- Cortes y heridas con objetos punzantes
- Sobreesfuerzos, movimientos repetitivos o posturas inadecuadas
- Dermatitis por contacto con yesos, escayola, cemento, pinturas o pegamentos...
- Intoxicación por inhalación de humos y gases

Medidas preventivas y protecciones colectivas

- Las pinturas se almacenarán en lugares que dispongan de ventilación suficiente, con el fin de minimizar los riesgos de incendio y de intoxicación
- Las operaciones de lijado se realizarán siempre en lugares ventilados, con corriente de aire
- En las estancias recién pintadas con productos que contengan disolventes orgánicos o pigmentos tóxicos queda prohibido comer o fumar
- Se señalarán convenientemente las zonas destinadas a descarga y acopio de mobiliario de cocina y aparatos sanitarios, para no obstaculizar las zonas de paso y evitar tropiezos, caídas y accidentes

- Los restos de embalajes se acopiarán ordenadamente y se retirarán al finalizar cada jornada de trabajo

Equipos de protección individual (EPI)

- Casco de seguridad homologado
- Cinturón portaherramientas
- Guantes de goma
- Guantes de cuero
- Calzado de seguridad con suela aislante y anticlavos
- Mascarilla con filtro mecánico para el corte de ladrillos con sierra
- Ropa de trabajo impermeable
- Faja antilumbago
- Gafas de seguridad antiimpactos
- Protectores auditivos

1.5.3. Durante la utilización de medios auxiliares

La prevención de los riesgos derivados de la utilización de los medios auxiliares de la obra se realizará atendiendo a las prescripciones de la Ley de Prevención de Riesgos Laborales y a la Ordenanza de Trabajo en la Construcción, Vidrio y Cerámica (Orden de 28 de agosto de 1970), prestando especial atención a la Sección 3ª "Seguridad en el trabajo en las industrias de la Construcción y Obras Públicas" Subsección 2ª "Andamios en general".

En ningún caso se admitirá la utilización de andamios o escaleras de mano que no estén normalizados y cumplan con la normativa vigente.

En el caso de las plataformas de descarga de materiales, sólo se utilizarán modelos normalizados, disponiendo de barandillas homologadas y enganches para cinturón de seguridad, entre otros elementos.

Relación de medios auxiliares previstos en la obra con sus respectivas medidas preventivas y protecciones colectivas:

1.5.3.1. Puntales

- No se retirarán los puntales, ni se modificará su disposición una vez hayan entrado en carga, respetándose el periodo estricto de desencofrado
- Los puntales no quedarán dispersos por la obra, evitando su apoyo en posición inclinada sobre los paramentos verticales, acopiándose siempre cuando dejen de utilizarse
- Los puntales telescópicos se transportarán con los mecanismos de extensión bloqueados

1.5.3.2. Escalera de mano

- Se revisará periódicamente el estado de conservación de las escaleras
- Dispondrán de zapatas antideslizantes o elementos de fijación en la parte superior o inferior de los largueros
- Se transportarán con el extremo delantero elevado, para evitar golpes a otros objetos o a personas
- Se apoyarán sobre superficies horizontales, con la planeidad adecuada para que sean estables e inmóviles, quedando prohibido el uso como cuña de cascotes, ladrillos, bovedillas o elementos similares
- Los travesaños quedarán en posición horizontal y la inclinación de la escalera será inferior al 75% respecto al plano horizontal
- El extremo superior de la escalera sobresaldrá 1,0 m de la altura de desembarque, medido en la dirección vertical
- El operario realizará el ascenso y descenso por la escalera en posición frontal (mirando los peldaños), sujetándose firmemente con las dos manos en los peldaños, no en los largueros
- Se evitará el ascenso o descenso simultáneo de dos o más personas
- Cuando se requiera trabajar sobre la escalera en alturas superiores a 3,5 m, se utilizará siempre el cinturón de seguridad con dispositivo anticaída

1.5.3.3. Visera de protección

- La visera sobre el acceso a obra se construirá por personal cualificado, con suficiente resistencia y estabilidad, para evitar los riesgos más frecuentes
- Los soportes de la visera se apoyarán sobre durmientes perfectamente nivelados
- Los elementos que denoten algún fallo técnico o mal comportamiento se desmontarán de forma inmediata para su reparación o sustitución

1.5.3.4. Andamio de borriquetas

- Los andamios de borriquetas se apoyarán sobre superficies firmes, estables y niveladas
- Se empleará un mínimo de dos borriquetas para la formación de andamios, quedando totalmente prohibido como apoyo el uso de bidones, ladrillos, bovedillas u otros objetos
- Las plataformas de trabajo estarán perfectamente ancladas a las borriquetas
- Queda totalmente prohibido instalar un andamio de borriquetas encima de otro

1.5.3.5. Plataforma de descarga

- Se utilizarán plataformas homologadas, no admitiéndose su construcción "in situ"
- Las características resistentes de la plataforma serán adecuadas a las cargas a soportar, disponiendo un cartel indicativo de la carga máxima de la plataforma
- Dispondrá de un mecanismo de protección frontal cuando no esté en uso, para que quede perfectamente protegido el frente de descarga
- La superficie de la plataforma será de material antideslizante
- Se conservará en perfecto estado de mantenimiento, realizándose inspecciones en la fase de instalación y cada 6 meses

1.5.3.6. Andamio multidireccional

- Los andamios sólo podrán ser montados, desmontados o modificados bajo la dirección y supervisión de una persona cualificada
- Cumplirán las condiciones generales respecto a materiales, estabilidad, resistencia y seguridad y las referentes a su tipología en particular, según la normativa vigente en materia de andamios
- Se montarán y desmontarán siguiendo siempre las instrucciones del fabricante
- Las dimensiones de las plataformas del andamio, así como su forma y disposición, serán adecuadas para el trabajo y las cargas previstas, con holgura suficiente para permitir la circulación con seguridad

1.5.4. Durante la utilización de maquinaria y herramientas

Las medidas preventivas a adoptar y las protecciones a emplear para el control y la reducción de riesgos debidos a la utilización de maquinaria y herramientas durante la ejecución de la obra se desarrollarán en el correspondiente Plan de Seguridad y Salud, conforme a los siguientes criterios:

- a) Todas las máquinas y herramientas que se utilicen en la obra dispondrán de su correspondiente manual de instrucciones, en el que estarán especificados claramente tanto los riesgos que entrañan para los trabajadores como los procedimientos para su utilización con la debida seguridad.
- b) La maquinaria cumplirá las prescripciones contenidas en el vigente Reglamento de Seguridad en las Máquinas, las Instrucciones Técnicas Complementarias (ITC) y las especificaciones de los fabricantes.
- c) No se aceptará la utilización de ninguna máquina, mecanismo o artificio mecánico sin reglamentación específica.

Relación de máquinas y herramientas que está previsto utilizar en la obra, con sus correspondientes medidas preventivas y protecciones colectivas:

1.5.4.1. Pala cargadora

- Para realizar las tareas de mantenimiento, se apoyará la cuchara en el suelo, se parará el motor, se conectará el freno de estacionamiento y se bloqueará la máquina
- Queda prohibido el uso de la cuchara como grúa o medio de transporte
- La extracción de tierras se efectuará en posición frontal a la pendiente
- El transporte de tierras se realizará con la cuchara en la posición más baja posible, para garantizar la estabilidad de la pala

1.5.4.2. Retroexcavadora

- Para realizar las tareas de mantenimiento, se apoyará la cuchara en el suelo, se parará el motor, se conectará el freno de estacionamiento y se bloqueará la máquina
- Queda prohibido el uso de la cuchara como grúa o medio de transporte
- Los desplazamientos de la retroexcavadora se realizarán con la cuchara apoyada sobre la máquina en el sentido de la marcha
- Los cambios de posición de la cuchara en superficies inclinadas se realizarán por la zona de mayor altura
- Se prohibirá la realización de trabajos dentro del radio de acción de la máquina

1.5.4.3. Camión de caja basculante

- Las maniobras del camión serán dirigidas por un señalista de tráfico
- Se comprobará que el freno de mano está activado antes de la puesta en marcha del motor, al abandonar el vehículo y durante las operaciones de carga y descarga
- No se circulará con la caja izada después de la descarga

1.5.4.4. Camión para transporte

- Las maniobras del camión serán dirigidas por un señalista de tráfico
- Las cargas se repartirán uniformemente en la caja, evitando acopios con pendientes superiores al 5% y protegiendo los materiales sueltos con una lona
- Antes de proceder a las operaciones de carga y descarga, se colocará el freno en posición de frenado y, en caso de estar situado en pendiente, calzos de inmovilización debajo de las ruedas
- En las operaciones de carga y descarga se evitarán movimientos bruscos que provoquen la pérdida de estabilidad, permaneciendo siempre el conductor fuera de la cabina

1.5.4.5. Grúa torre

- El operador de la grúa estará en posesión de un carnet vigente, expedido por el órgano competente
- La grúa torre será revisada y probada antes de su puesta en servicio, quedando dicha revisión debidamente documentada
- La grúa se ubicará en el lugar indicado en los planos, sobre superficies firmes y estables, siguiendo las instrucciones del fabricante
- Los bloques de lastre y los contrapesos tendrán el tamaño, características y peso específico indicados por el fabricante
- Para acceder a la parte superior de la grúa, la torre estará dotada de una escalera metálica sujeta a la estructura de la torre y protegida con anillos de seguridad, disponiendo de un cable fijador para el amarre del cinturón de seguridad de los operarios
- La grúa estará dotada de dispositivos limitadores de momento, de carga máxima, de recorrido de altura del gancho, de traslación del carro y del número de giros de la torre
- El acceso a la botonera, al cuadro eléctrico y a la estructura de la grúa estará restringido a personas autorizadas

- El operador de la grúa se situará en un lugar seguro, desde el cual tenga una visibilidad continua de la carga. Si en algún punto del recorrido la carga puede salir de su campo de visión, deberá realizar la maniobra con la ayuda de un señalista
- El gruista no trabajará en las proximidades de los bordes de forjados o de la excavación. En caso de que fuera necesario, dispondría de cinturón de seguridad amarrado a un punto fijo, independiente a la grúa
- Finalizada la jornada de trabajo, se izará el gancho, sin cargas, a la altura máxima y se dejará lo más próximo posible a la torre, dejando la grúa en posición de veleta y desconectando la corriente eléctrica

1.5.4.6. Camión grúa

- El conductor accederá al vehículo descenderá del mismo con el motor apagado, en posición frontal, evitando saltar al suelo y haciendo uso de los peldaños y asideros
- Se cuidará especialmente de no sobrepasar la carga máxima indicada por el fabricante
- La cabina dispondrá de botiquín de primeros auxilios y de extintor timbrado y revisado
- Los vehículos dispondrán de bocina de retroceso
- Se comprobará que el freno de mano está activado antes de la puesta en marcha del motor, al abandonar el vehículo y durante las operaciones de elevación
- La elevación se realizará evitando operaciones bruscas, que provoquen la pérdida de estabilidad de la carga

1.5.4.7. Montacargas

- El montacargas será examinado y probado antes de su puesta en servicio, quedando este acto debidamente documentado
- Se realizará una inspección diaria de los cables, los frenos, los dispositivos eléctricos y las puertas de acceso al montacargas
- Se prohíbe el acopio de materiales en las proximidades de los accesos a la plataforma
- Se prohíbe asomarse al hueco del montacargas y posicionarse sobre la plataforma para retirar la carga
- El cuadro de maniobra se colocará a una distancia mínima de 3 m de la base del montacargas y permanecerá cerrado con llave
- Se instalarán topes de fin de recorrido en la parte superior del montacargas
- La plataforma estará dotada de un dispositivo limitador de carga, indicándose mediante un cartel la carga máxima admisible en la plataforma, que no podrá ser superada
- La carga se repartirá uniformemente sobre la plataforma, no sobresaliendo en ningún caso por los laterales de la misma
- Queda prohibido el transporte de personas y el uso de las plataformas como andamios para efectuar cualquier trabajo
- La parte inferior de la plataforma dispondrá de una barra antiobstáculos, que provocará la parada del montacargas ante la presencia de cualquier obstáculo
- Estará dotado con un dispositivo paracaídas, que provocará la parada de la plataforma en caso de rotura del cable de suspensión
- Ante la posible caída de objetos de niveles superiores, se colocará una cubierta resistente sobre la plataforma y sobre el acceso a la misma en planta baja
- Los huecos de acceso a las plantas estarán protegidos mediante cancelas, que estarán asociadas a dispositivos electromecánicos que impedirán su apertura si la plataforma no se encuentra en la misma planta y el desplazamiento de la plataforma si no están todas cerradas

1.5.4.8. Hormigonera

- Las operaciones de mantenimiento serán realizadas por personal especializado, previa desconexión de la energía eléctrica
- La hormigonera tendrá un grado de protección IP-55
- Su uso estará restringido sólo a personas autorizadas

- Dispondrá de freno de basculamiento del bombo
- Los conductos de alimentación eléctrica de la hormigonera estarán conectados a tierra, asociados a un disyuntor diferencial
- Las partes móviles del aparato deberán permanecer siempre protegidas mediante carcasas conectadas a tierra
- No se ubicarán a distancias inferiores a tres metros de los bordes de excavación y/o de los bordes de los forjados

1.5.4.9. Vibrador

- La operación de vibrado se realizará siempre desde una posición estable
- La manguera de alimentación desde el cuadro eléctrico estará protegida cuando discorra por zonas de paso
- Tanto el cable de alimentación como su conexión al transformador estarán en perfectas condiciones de estanqueidad y aislamiento
- Los operarios no efectuarán el arrastre del cable de alimentación colocándolo alrededor del cuerpo. Si es necesario, esta operación se realizará entre dos operarios
- El vibrado del hormigón se realizará desde plataformas de trabajo seguras, no permaneciendo en ningún momento el operario sobre el encofrado ni sobre elementos inestables
- Nunca se abandonará el vibrador en funcionamiento, ni se desplazará tirando de los cables
- Para las vibraciones transmitidas al sistema mano-brazo, el valor de exposición diaria normalizado para un periodo de referencia de ocho horas, no superará $2,5 \text{ m/s}^2$, siendo el valor límite de 5 m/s^2

1.5.4.10. Martillo picador

- Las mangueras de aire comprimido deben estar situadas de forma que no dificulten ni el trabajo de los operarios ni el paso del personal
- No se realizarán ni esfuerzos de palanca ni operaciones similares con el martillo en marcha
- Se verificará el perfecto estado de los acoplamientos de las mangueras
- Se cerrará el paso del aire antes de desarmar un martillo

1.5.4.11. Maquinillo

- Será utilizado exclusivamente por la persona debidamente autorizada
- El trabajador que utilice el maquinillo estará debidamente formado en su uso y manejo, conocerá el contenido del manual de instrucciones, las correctas medidas preventivas a adoptar y el uso de los EPI necesarios
- Previamente al inicio de cualquier trabajo, se comprobará el estado de los accesorios de seguridad, del cable de suspensión de cargas y de las eslingas
- Se comprobará la existencia del limitador de recorrido que impide el choque de la carga contra el extremo superior de la pluma
- Dispondrá de marcado CE, de declaración de conformidad y de manual de instrucciones emitido por el fabricante
- Quedará claramente visible el cartel que indica el peso máximo a elevar
- Se acotará la zona de la obra en la que exista riesgo de caída de los materiales transportados por el maquinillo
- Se revisará el cable a diario, siendo obligatoria su sustitución cuando el número de hilos rotos sea igual o superior al 10% del total
- El anclaje del maquinillo se realizará según se indica en el manual de instrucciones del fabricante
- El arriostramiento nunca se hará con bidones llenos de agua, de arena u de otro material
- Se realizará el mantenimiento previsto por el fabricante

1.5.4.12. Sierra circular

- Su uso está destinado exclusivamente al corte de elementos o piezas de la obra
- Para el corte de materiales cerámicos o pétreos se emplearán discos abrasivos y para elementos de madera discos de sierra
- Deberá existir un interruptor de parada cerca de la zona de mando
- La zona de trabajo deberá estar limpia de serrín y de virutas, para evitar posibles incendios
- Las piezas a serrar no contendrán clavos ni otros elementos metálicos
- El trabajo con el disco agresivo se realizará en húmedo
- No se utilizará la sierra circular sin la protección de prendas adecuadas, tales como mascarillas antipolvo y gafas

1.5.4.13. Sierra circular de mesa

- Será utilizado exclusivamente por la persona debidamente autorizada
- El trabajador que utilice la sierra circular estará debidamente formado en su uso y manejo, conocerá el contenido del manual de instrucciones, las correctas medidas preventivas a adoptar y el uso de los EPI necesarios
- Las sierras circulares se ubicarán en un lugar apropiado, sobre superficies firmes y secas, a distancias superiores a tres metros del borde de los forjados, salvo que éstos estén debidamente protegidos por redes, barandillas o petos de remate
- En los casos en que se superen los valores de exposición al ruido indicados en el artículo 51 del Real Decreto 286/06 de protección de los trabajadores frente al ruido, se establecerán las acciones correctivas oportunas, tales como el empleo de protectores auditivos
- La sierra estará totalmente protegida por la parte inferior de la mesa, de manera que no se pueda acceder al disco
- La parte superior de la sierra dispondrá de una carcasa metálica que impida el acceso al disco de sierra, excepto por el punto de introducción del elemento a cortar, y la proyección de partículas
- Se utilizará siempre un empujador para guiar el elemento a cortar, de modo que en ningún caso la mano quede expuesta al disco de la sierra
- La instalación eléctrica de la máquina estará siempre en perfecto estado y condiciones, comprobándose periódicamente el cableado, las clavijas y la toma de tierra
- Las piezas a serrar no contendrán clavos ni otros elementos metálicos
- El operario se colocará a sotavento del disco, evitando la inhalación de polvo

1.5.4.14. Cortadora de material cerámico

- Se comprobará el estado del disco antes de iniciar cualquier trabajo. Si estuviera desgastado o resquebrajado se procederá a su inmediata sustitución
- la protección del disco y de la transmisión estará activada en todo momento
- No se presionará contra el disco la pieza a cortar para evitar el bloqueo

1.5.4.15. Equipo de soldadura

- No habrá materiales inflamables ni explosivos a menos de 10 metros de la zona de trabajo de soldadura
- Antes de soldar se eliminarán las pinturas y recubrimientos del soporte
- Durante los trabajos de soldadura se dispondrá siempre de un extintor de polvo químico en perfecto estado y condiciones de uso, en un lugar próximo y accesible
- En los locales cerrados en los que no se pueda garantizar una correcta renovación de aire se instalarán extractores, preferentemente sistemas de aspiración localizada
- Se paralizarán los trabajos de soldadura en altura ante la presencia de personas bajo el área de trabajo
- Tanto los soldadores como los trabajadores que se encuentren en las inmediaciones dispondrán de protección visual adecuada, no permaneciendo en ningún caso con los ojos al descubierto

1.5.4.16. Herramientas manuales diversas

- La alimentación de las herramientas se realizará a 24 V cuando se trabaje en ambientes húmedos o las herramientas no dispongan de doble aislamiento
- El acceso a las herramientas y su uso estará permitido únicamente a las personas autorizadas
- No se retirarán de las herramientas las protecciones diseñadas por el fabricante
- Se prohibirá, durante el trabajo con herramientas, el uso de pulseras, relojes, cadenas y elementos similares
- Las herramientas eléctricas dispondrán de doble aislamiento o estarán conectadas a tierra
- En las herramientas de corte se protegerá el disco con una carcasa antiproyección
- Las conexiones eléctricas a través de clemas se protegerán con carcasas anticontactos eléctricos
- Las herramientas se mantendrán en perfecto estado de uso, con los mangos sin grietas y limpios de residuos, manteniendo su carácter aislante para los trabajos eléctricos
- Las herramientas eléctricas estarán apagadas mientras no se estén utilizando y no se podrán usar con las manos o los pies mojados
- En los casos en que se superen los valores de exposición al ruido indicados en el artículo 51 del Real Decreto 286/06 de protección de los trabajadores frente al ruido, se establecerán las acciones correctivas oportunas, tales como el empleo de protectores auditivos

1.6. Identificación de los riesgos laborales evitables

En este apartado se reseña la relación de las medidas preventivas a adoptar para evitar o reducir el efecto de los riesgos más frecuentes durante la ejecución de la obra.

1.6.1. Caídas al mismo nivel

- La zona de trabajo permanecerá ordenada, libre de obstáculos, limpia y bien iluminada
- Se habilitarán y balizarán las zonas de acopio de materiales

1.6.2. Caídas a distinto nivel

- Se dispondrán escaleras de acceso para salvar los desniveles
- Los huecos horizontales y los bordes de los forjados se protegerán mediante barandillas y redes homologadas
- Se mantendrán en buen estado las protecciones de los huecos y de los desniveles
- Las escaleras de acceso quedarán firmemente sujetas y bien amarradas

1.6.3. Polvo y partículas

- Se regará periódicamente la zona de trabajo para evitar el polvo
- Se usarán gafas de protección y mascarillas antipolvo en aquellos trabajos en los que se genere polvo o partículas

1.6.4. Ruido

- Se evaluarán los niveles de ruido en las zonas de trabajo
- Las máquinas estarán provistas de aislamiento acústico
- Se dispondrán los medios necesarios para eliminar o amortiguar los ruidos

1.6.5. Esfuerzos

- Se evitará el desplazamiento manual de las cargas pesadas
- Se limitará el peso de las cargas en caso de desplazamiento manual
- Se evitarán los sobreesfuerzos o los esfuerzos repetitivos
- Se evitarán las posturas inadecuadas o forzadas en el levantamiento o desplazamiento de cargas

1.6.6. Incendios

- No se fumará en presencia de materiales fungibles ni en caso de existir riesgo de incendio

1.6.7. Intoxicación por emanaciones

- Los locales y las zonas de trabajo dispondrán de ventilación suficiente
- Se utilizarán mascarillas y filtros apropiados

1.7. Relación de los riesgos laborales que no pueden eliminarse

Los riesgos que difícilmente pueden eliminarse son los que se producen por causas inesperadas (como caídas de objetos y desprendimientos, entre otras). No obstante, pueden reducirse con el adecuado uso de las protecciones individuales y colectivas, así como con el estricto cumplimiento de la normativa en materia de seguridad y salud, y de las normas de la buena construcción.

1.7.1. Caída de objetos

Medidas preventivas y protecciones colectivas

- Se montarán marquesinas en los accesos
- La zona de trabajo permanecerá ordenada, libre de obstáculos, limpia y bien iluminada
- Se evitará el amontonamiento de materiales u objetos sobre los andamios
- No se lanzarán cascotes ni restos de materiales desde los andamios

Equipos de protección individual (EPI)

- Casco de seguridad homologado
- Guantes y botas de seguridad
- Uso de bolsa portaherramientas

1.7.2. Dermatitis

Medidas preventivas y protecciones colectivas

- Se evitará la generación de polvo de cemento

Equipos de protección individual (EPI)

- Guantes y ropa de trabajo adecuada

1.7.3. Electrocuaciones

Medidas preventivas y protecciones colectivas

- Se revisará periódicamente la instalación eléctrica
- El tendido eléctrico quedará fijado a los paramentos verticales
- Los alargadores portátiles tendrán mango aislante
- La maquinaria portátil dispondrá de protección con doble aislamiento
- Toda la maquinaria eléctrica estará provista de toma de tierra

Equipos de protección individual (EPI)

- Guantes dieléctricos
- Calzado aislante para electricistas
- Banquetas aislantes de la electricidad

1.7.4. Quemaduras

Medidas preventivas y protecciones colectivas

- La zona de trabajo permanecerá ordenada, libre de obstáculos, limpia y bien iluminada

Equipos de protección individual (EPI)

- Guantes, polainas y mandiles de cuero

1.7.5. Golpes y cortes en extremidades

Medidas preventivas y protecciones colectivas

- La zona de trabajo permanecerá ordenada, libre de obstáculos, limpia y bien iluminada

Equipos de protección individual (EPI)

- Guantes y botas de seguridad

1.8. Condiciones de seguridad y salud, en trabajos posteriores de reparación y mantenimiento

En este apartado se aporta la información útil para realizar, en las debidas condiciones de seguridad y salud, los futuros trabajos de conservación, reparación y mantenimiento del edificio construido que entrañan mayores riesgos.

1.8.1. Trabajos en cerramientos exteriores y cubiertas

Para los trabajos en cerramientos, aleros de cubierta, revestimientos de paramentos exteriores o cualquier otro que se efectúe con riesgo de caída en altura, deberán utilizarse andamios que cumplan las condiciones especificadas en el presente estudio básico de seguridad y salud.

Durante los trabajos que puedan afectar a la vía pública, se colocará una visera de protección a la altura de la primera planta, para proteger a los transeúntes y a los vehículos de las posibles caídas de objetos.

1.8.2. Trabajos en instalaciones

Los trabajos correspondientes a las instalaciones de fontanería, eléctrica y de gas, deberán realizarse por personal cualificado, cumpliendo las especificaciones establecidas en su correspondiente Plan de Seguridad y Salud, así como en la normativa vigente en cada materia.

Antes de la ejecución de cualquier trabajo de reparación o de mantenimiento de los ascensores y montacargas, deberá elaborarse un Plan de Seguridad suscrito por un técnico competente en la materia.

1.8.3. Trabajos con pinturas y barnices

Los trabajos con pinturas u otros materiales cuya inhalación pueda resultar tóxica deberán realizarse con ventilación suficiente, adoptando los elementos de protección adecuados.

1.9. Trabajos que implican riesgos especiales

En la obra objeto del presente Estudio Básico de Seguridad y Salud concurren los riesgos especiales referidos en los puntos 1, 2 y 10 incluidos en el Anexo II. "Relación no exhaustiva de los trabajos que implican riesgos especiales para la seguridad y la salud de los trabajadores" del R.D. 1627/97 de 24 de Octubre.

Estos riesgos especiales suelen presentarse en la ejecución de la estructura, cerramientos y cubiertas y en el propio montaje de las medidas de seguridad y de protección. Cabe destacar:

- Montaje de forjado, especialmente en los bordes perimetrales.
- Ejecución de cerramientos exteriores.
- Formación de los antepechos de cubierta.
- Colocación de horcas y redes de protección.
- Los huecos horizontales y los bordes de los forjados se protegerán mediante barandillas y redes homologadas
- Disposición de plataformas voladas.
- Elevación y acople de los módulos de andamiaje para la ejecución de las fachadas.

1.10. Medidas en caso de emergencia

El contratista deberá reflejar en el correspondiente plan de seguridad y salud las posibles situaciones de emergencia, estableciendo las medidas oportunas en caso de primeros auxilios y designando para ello a personal con formación, que se hará cargo de dichas medidas.

Los trabajadores responsables de las medidas de emergencia tienen derecho a la paralización de su actividad, debiendo estar garantizada la adecuada administración de los primeros auxilios y, cuando la

situación lo requiera, el rápido traslado del operario a un centro de asistencia médica.

1.11. Presencia de los recursos preventivos del contratista

Dadas las características de la obra y los riesgos previstos en el presente Estudio Básico de Seguridad y Salud, cada contratista deberá asignar la presencia de sus recursos preventivos en la obra, según se establece en la legislación vigente en la materia.

A tales efectos, el contratista deberá concretar los recursos preventivos asignados a la obra con capacitación suficiente, que deberán disponer de los medios necesarios para vigilar el cumplimiento de las medidas incluidas en el correspondiente plan de seguridad y salud.

Dicha vigilancia incluirá la comprobación de la eficacia de las actividades preventivas previstas en dicho Plan, así como la adecuación de tales actividades a los riesgos que pretenden prevenirse o a la aparición de riesgos no previstos y derivados de la situación que determina la necesidad de la presencia de los recursos preventivos.

Si, como resultado de la vigilancia, se observa un deficiente cumplimiento de las actividades preventivas, las personas que tengan asignada la presencia harán las indicaciones necesarias para el correcto e inmediato cumplimiento de las actividades preventivas, debiendo poner tales circunstancias en conocimiento del empresario para que éste adopte las medidas oportunas para corregir las deficiencias observadas.

2. NORMATIVA Y LEGISLACIÓN APLICABLES.

2.1. Y. Seguridad y salud

Ley de Prevención de Riesgos Laborales

Ley 31/1995, de 8 de noviembre, de la Jefatura del Estado.

B.O.E.: 10 de noviembre de 1995

Completada por:

Protección de los trabajadores contra los riesgos relacionados con la exposición a agentes cancerígenos durante el trabajo

Real Decreto 665/1997, de 12 de mayo, del Ministerio de la Presidencia.

B.O.E.: 24 de mayo de 1997

Modificada por:

Ley de Medidas Fiscales, Administrativas y del Orden Social

Ley 50/1998, de 30 de diciembre, de la Jefatura del Estado.

Modificación de los artículos 45, 47, 48 y 49 de la Ley 31/1995.

B.O.E.: 31 de diciembre de 1998

Completada por:

Disposiciones mínimas de seguridad y salud en el trabajo en el ámbito de las empresas de trabajo temporal

Real Decreto 216/1999, de 5 de febrero, del Ministerio de Trabajo y Asuntos Sociales.

B.O.E.: 24 de febrero de 1999

Completada por:

Protección de la salud y seguridad de los trabajadores contra los riesgos relacionados con los agentes químicos durante el trabajo

Real Decreto 374/2001, de 6 de abril, del Ministerio de la Presidencia.

B.O.E.: 1 de mayo de 2001

Completada por:

Disposiciones mínimas para la protección de la salud y seguridad de los trabajadores frente al riesgo eléctrico

Real Decreto 614/2001, de 8 de junio, del Ministerio de la Presidencia.

B.O.E.: 21 de junio de 2001

Completada por:

Protección de la salud y la seguridad de los trabajadores expuestos a los riesgos derivados de atmósferas explosivas en el lugar de trabajo

Real Decreto 681/2003, de 12 de junio, del Ministerio de la Presidencia.

B.O.E.: 18 de junio de 2003

Modificada por:

Ley de reforma del marco normativo de la prevención de riesgos laborales

Ley 54/2003, de 12 de diciembre, de la Jefatura del Estado.

B.O.E.: 13 de diciembre de 2003

Desarrollada por:

Desarrollo del artículo 24 de la Ley 31/1995 de Prevención de Riesgos Laborales, en materia de coordinación de actividades empresariales

Real Decreto 171/2004, de 30 de enero, del Ministerio de Trabajo y Asuntos Sociales.

B.O.E.: 31 de enero de 2004

Completada por:

Protección de la salud y la seguridad de los trabajadores frente a los riesgos que puedan derivarse de la exposición a vibraciones mecánicas

Real Decreto 1311/2005, de 4 de noviembre, del Ministerio de Trabajo y Asuntos Sociales.

B.O.E.: 5 de noviembre de 2005

Completada por:

Protección de la salud y la seguridad de los trabajadores contra los riesgos relacionados con la exposición al ruido

Real Decreto 286/2006, de 10 de marzo, del Ministerio de la Presidencia.

B.O.E.: 11 de marzo de 2006

Completada por:

Disposiciones mínimas de seguridad y salud aplicables a los trabajos con riesgo de exposición al amianto

Real Decreto 396/2006, de 31 de marzo, del Ministerio de la Presidencia.

B.O.E.: 11 de abril de 2006

Modificada por:

Modificación de diversas leyes para su adaptación a la Ley sobre el libre acceso a las actividades de servicios y su ejercicio

Ley 25/2009, de 22 de diciembre, de la Jefatura del Estado.

B.O.E.: 23 de diciembre de 2009

Reglamento de los Servicios de Prevención

Real Decreto 39/1997, de 17 de enero, del Ministerio de Trabajo y Asuntos Sociales.

B.O.E.: 31 de enero de 1997

Completado por:

Protección de los trabajadores contra los riesgos relacionados con la exposición a agentes cancerígenos durante el trabajo

Real Decreto 665/1997, de 12 de mayo, del Ministerio de la Presidencia.

B.O.E.: 24 de mayo de 1997

Modificado por:

Modificación del Reglamento de los Servicios de Prevención

Real Decreto 780/1998, de 30 de abril, del Ministerio de Trabajo y Asuntos Sociales.

B.O.E.: 1 de mayo de 1998

Completado por:

Protección de la salud y seguridad de los trabajadores contra los riesgos relacionados con los agentes químicos durante el trabajo

Real Decreto 374/2001, de 6 de abril, del Ministerio de la Presidencia.

B.O.E.: 1 de mayo de 2001

Completado por:

Disposiciones mínimas para la protección de la salud y seguridad de los trabajadores frente al riesgo eléctrico

Real Decreto 614/2001, de 8 de junio, del Ministerio de la Presidencia.

B.O.E.: 21 de junio de 2001

Completado por:

Protección de la salud y la seguridad de los trabajadores frente a los riesgos que puedan derivarse de la exposición a vibraciones mecánicas

Real Decreto 1311/2005, de 4 de noviembre, del Ministerio de Trabajo y Asuntos Sociales.

B.O.E.: 5 de noviembre de 2005

Completado por:

Protección de la salud y la seguridad de los trabajadores contra los riesgos relacionados con la exposición al ruido

Real Decreto 286/2006, de 10 de marzo, del Ministerio de la Presidencia.

B.O.E.: 11 de marzo de 2006

Completado por:

Disposiciones mínimas de seguridad y salud aplicables a los trabajos con riesgo de exposición al amianto

Real Decreto 396/2006, de 31 de marzo, del Ministerio de la Presidencia.

B.O.E.: 11 de abril de 2006

Modificado por:

Modificación del Reglamento de los Servicios de Prevención y de las Disposiciones mínimas de seguridad y de salud en las obras de construcción

Real Decreto 604/2006, de 19 de mayo, del Ministerio de Trabajo y Asuntos Sociales.

B.O.E.: 29 de mayo de 2006

Modificado por:

Modificación del Real Decreto 39/1997, de 17 de enero, por el que se aprueba el Reglamento de los Servicios de Prevención

Real Decreto 337/2010, de 19 de marzo, del Ministerio de Trabajo e Inmigración.

B.O.E.: 23 de marzo de 2010

Seguridad y Salud en los lugares de trabajo

Real Decreto 486/1997, de 14 de abril, del Ministerio de Trabajo y Asuntos Sociales.

B.O.E.: 23 de abril de 1997

Manipulación de cargas

Real Decreto 487/1997, de 14 de abril, del Ministerio de Trabajo y Asuntos Sociales.

B.O.E.: 23 de abril de 1997

Protección de los trabajadores contra los riesgos relacionados con la exposición a agentes cancerígenos durante el trabajo

Real Decreto 665/1997, de 12 de mayo, del Ministerio de la Presidencia.

B.O.E.: 24 de mayo de 1997

Modificado por:

Modificación del Real Decreto 665/1997, de 12 de mayo, sobre la protección de los trabajadores contra los riesgos relacionados con la exposición a agentes cancerígenos durante el trabajo y ampliación de su ámbito de aplicación a los agentes mutágenos

Real Decreto 349/2003, de 21 de marzo, del Ministerio de la Presidencia.

B.O.E.: 5 de abril de 2003

Completado por:

Disposiciones mínimas de seguridad y salud aplicables a los trabajos con riesgo de exposición al amianto

Real Decreto 396/2006, de 31 de marzo, del Ministerio de la Presidencia.

B.O.E.: 11 de abril de 2006

Utilización de equipos de trabajo

Real Decreto 1215/1997, de 18 de julio, del Ministerio de Trabajo y Asuntos Sociales.

B.O.E.: 7 de agosto de 1997

Modificado por:

Modificación del Real Decreto 1215/1997, de 18 de julio, por el que se establecen las disposiciones mínimas de seguridad y salud para la utilización por los trabajadores de los equipos de trabajo, en materia de trabajos temporales en altura

Real Decreto 2177/2004, de 12 de noviembre, del Ministerio de la Presidencia.

B.O.E.: 13 de noviembre de 2004

Disposiciones mínimas de seguridad y de salud en las obras de construcción

Real Decreto 1627/1997, de 24 de octubre, del Ministerio de la Presidencia.

B.O.E.: 25 de octubre de 1997

Completado por:

Disposiciones mínimas de seguridad y salud aplicables a los trabajos con riesgo de exposición al amianto

Real Decreto 396/2006, de 31 de marzo, del Ministerio de la Presidencia.

B.O.E.: 11 de abril de 2006

Modificado por:

Modificación del Reglamento de los Servicios de Prevención y de las Disposiciones mínimas de seguridad y de salud en las obras de construcción

Real Decreto 604/2006, de 19 de mayo, del Ministerio de Trabajo y Asuntos Sociales.

B.O.E.: 29 de mayo de 2006

Modificado por:

Desarrollo de la Ley 32/2006, de 18 de octubre, reguladora de la subcontratación en el sector de la construcción

Real Decreto 1109/2007, de 24 de agosto, del Ministerio de Trabajo y Asuntos Sociales.

Disposición final tercera. Modificación de los artículos 13 y 18 del Real Decreto 1627/1997.

B.O.E.: 25 de agosto de 2007

Corrección de errores.

B.O.E.: 12 de septiembre de 2007

2.1.1. YC. Sistemas de protección colectiva

2.1.1.1. YCU. Protección contra incendios

Disposiciones de aplicación de la Directiva del Parlamento Europeo y del Consejo, 97/23/CE, relativa a los equipos de presión y se modifica el Real Decreto 1244/1979, de 4 de abril, que aprobó el Reglamento de aparatos a presión

Real Decreto 769/1999, de 7 de mayo, del Ministerio de Industria y Energía.

B.O.E.: 31 de mayo de 1999

Completado por:

Publicación de la relación de normas armonizadas en el ámbito del Real Decreto 769/1999, de 7 de mayo, por el que se dictan las disposiciones de aplicación de la Directiva del Parlamento Europeo y del Consejo, 97/23/CE, relativa a los equipos a presión

Resolución de 28 de octubre de 2002, de la Dirección General de Política Tecnológica del Ministerio de Ciencia y Tecnología.

B.O.E.: 4 de diciembre de 2002

Reglamento de equipos a presión y sus instrucciones técnicas complementarias
Real Decreto 2060/2008, de 12 de diciembre, del Ministerio de Industria, Turismo y Comercio.
B.O.E.: 5 de febrero de 2009

Corrección de errores:

Corrección de errores del Real Decreto 2060/2008, de 12 de diciembre, por el que se aprueba el Reglamento de equipos a presión y sus instrucciones técnicas complementarias
B.O.E.: 28 de octubre de 2009

Modificado por:

Real Decreto por el que se modifican diversas normas reglamentarias en materia de seguridad industrial para adecuarlas a la Ley 17/2009, de 23 de noviembre, sobre el libre acceso a las actividades de servicios y su ejercicio, y a la Ley 25/2009, de 22 de diciembre, de modificación de diversas leyes para su adaptación a la Ley sobre el libre acceso a las actividades de servicios y su ejercicio

Real Decreto 560/2010, de 7 de mayo, del Ministerio de Industria, Turismo y Comercio.

B.O.E.: 22 de mayo de 2010

Señalización de seguridad y salud en el trabajo
Real Decreto 485/1997, de 14 de abril, del Ministerio de Trabajo y Asuntos Sociales.
B.O.E.: 23 de abril de 1997

Completado por:

Protección de la salud y seguridad de los trabajadores contra los riesgos relacionados con los agentes químicos durante el trabajo

Real Decreto 374/2001, de 6 de abril, del Ministerio de la Presidencia.

B.O.E.: 1 de mayo de 2001

Completado por:

Protección de la salud y la seguridad de los trabajadores contra los riesgos relacionados con la exposición al ruido

Real Decreto 286/2006, de 10 de marzo, del Ministerio de la Presidencia.

B.O.E.: 11 de marzo de 2006

2.1.2. YI. Equipos de protección individual

Real Decreto por el que se regulan las condiciones para la comercialización y libre circulación intracomunitaria de los equipos de protección individual

Real Decreto 1407/1992, de 20 de noviembre, del Ministerio de Relaciones con la Cortes y de la Secretaría del Gobierno.

B.O.E.: 28 de diciembre de 1992

Modificado por:

Modificación del Real Decreto 1407/1992, de 20 de noviembre, por el que se regulan las condiciones para la comercialización y libre circulación intracomunitaria de los equipos de protección individual

Real Decreto 159/1995, de 3 de febrero, del Ministerio de la Presidencia.

B.O.E.: 8 de marzo de 1995

Corrección de errores:

Corrección de erratas del Real Decreto 159/1995, de 3 de febrero, por el que se modifica el Real Decreto 1407/1992, de 20 de noviembre, por el que se regulan las condiciones para la comercialización y libre circulación intracomunitaria de los equipos de protección individual

B.O.E.: 22 de marzo de 1995

Completado por:

Resolución por la que se publica, a título informativo, información complementaria establecida por el Real Decreto 1407/1992, de 20 de noviembre, por el que se regulan las condiciones para la comercialización y libre circulación intracomunitaria de los equipos de protección individual

Resolución de 25 de abril de 1996 de la Dirección General de Calidad y Seguridad Industrial, del Ministerio de Industria y Energía.

B.O.E.: 28 de mayo de 1996

Modificado por:

Modificación del anexo del Real Decreto 159/1995, de 3 de febrero, que modificó a su vez el Real Decreto 1407/1992, de 20 de noviembre, relativo a las condiciones para la comercialización y libre circulación intracomunitaria de los equipos de protección individual

Orden de 20 de febrero de 1997, del Ministerio de Industria y Energía.

B.O.E.: 6 de marzo de 1997

Completado por:

Resolución por la que se actualiza el anexo IV de la Resolución de 18 de marzo de 1998, de la Dirección General de Tecnología y Seguridad Industrial

Resolución de 29 de abril de 1999 del Ministerio de Industria y Energía.

B.O.E.: 29 de junio de 1999

Utilización de equipos de protección individual

Real Decreto 773/1997, de 30 de mayo, del Ministerio de Trabajo y Asuntos Sociales.

B.O.E.: 12 de junio de 1997

Corrección de errores:

Corrección de erratas del Real Decreto 773/1997, de 30 de mayo, sobre disposiciones de seguridad y salud relativas a la utilización por los trabajadores de equipos de protección individual

Ministerio de la Presidencia.

B.O.E.: 18 de julio de 1997

Completado por:

Protección de la salud y la seguridad de los trabajadores contra los riesgos relacionados con la exposición al ruido

Real Decreto 286/2006, de 10 de marzo, del Ministerio de la Presidencia.

B.O.E.: 11 de marzo de 2006

Completado por:

Disposiciones mínimas de seguridad y salud aplicables a los trabajos con riesgo de exposición al amianto

Real Decreto 396/2006, de 31 de marzo, del Ministerio de la Presidencia.

B.O.E.: 11 de abril de 2006

2.1.3. YM. Medicina preventiva y primeros auxilios

2.1.3.1. YMM. Material médico

Orden por la que se establece el suministro a las empresas de botiquines con material de primeros auxilios en caso de accidente de trabajo, como parte de la acción protectora del sistema de la Seguridad Social

Orden TAS/2947/2007, de 8 de octubre, del Ministerio de Trabajo y Asuntos Sociales.

B.O.E.: 11 de octubre de 2007

2.1.4. YP. Instalaciones provisionales de higiene y bienestar

DB HS Salubridad

Código Técnico de la Edificación (CTE). Documento Básico HS.

Real Decreto 314/2006, de 17 de marzo, del Ministerio de Vivienda.

B.O.E.: 28 de marzo de 2006

Modificado por el Real Decreto 1371/2007, de 19 de octubre, del Ministerio de Vivienda.

B.O.E.: 23 de octubre de 2007

Corrección de errores.

B.O.E.: 25 de enero de 2008

Modificado por:

Modificación de determinados documentos básicos del Código Técnico de la Edificación aprobados por el Real Decreto 314/2006, de 17 de marzo, y el Real Decreto 1371/2007, de 19 de octubre

Orden VIV/984/2009, de 15 de abril, del Ministerio de Vivienda.

B.O.E.: 23 de abril de 2009

Criterios sanitarios de la calidad del agua de consumo humano

Real Decreto 140/2003, de 7 de febrero, del Ministerio de la Presidencia.

B.O.E.: 21 de febrero de 2003

Criterios higiénico-sanitarios para la prevención y control de la legionelosis

Real Decreto 865/2003, de 4 de julio, del Ministerio de Sanidad y Consumo.

B.O.E.: 18 de julio de 2003

Reglamento Electrotécnico para Baja Tensión e Instrucciones Complementarias (ITC) BT 01 a BT 51

Real Decreto 842/2002, de 2 de agosto, del Ministerio de Ciencia y Tecnología.

B.O.E.: Suplemento al nº 224, de 18 de septiembre de 2002

Modificado por:

Anulado el inciso 4.2.C.2 de la ITC-BT-03

Sentencia de 17 de febrero de 2004 de la Sala Tercera del Tribunal Supremo.

B.O.E.: 5 de abril de 2004

Completado por:

Autorización para el empleo de sistemas de instalaciones con conductores aislados bajo canales protectores de material plástico

Resolución de 18 de enero de 1988, de la Dirección General de Innovación Industrial.

B.O.E.: 19 de febrero de 1988

Modificado por:

Real Decreto por el que se modifican diversas normas reglamentarias en materia de seguridad industrial para adecuarlas a la Ley 17/2009, de 23 de noviembre, sobre el libre acceso a las actividades de servicios y su ejercicio, y a la Ley 25/2009, de 22 de diciembre, de modificación de diversas leyes para su adaptación a la Ley sobre el libre acceso a las actividades de servicios y su ejercicio

Real Decreto 560/2010, de 7 de mayo, del Ministerio de Industria, Turismo y Comercio.

B.O.E.: 22 de mayo de 2010

Reglamento regulador de las infraestructuras comunes de telecomunicaciones para el acceso a los servicios de telecomunicación en el interior de las edificaciones

Real Decreto 346/2011, de 11 de marzo, del Ministerio de Industria, Turismo y Comercio.

B.O.E.: 1 de abril de 2011

Desarrollado por:

Orden por la que se desarrolla el Reglamento regulador de las infraestructuras comunes de telecomunicaciones para el acceso a los servicios de telecomunicación en el interior de las edificaciones, aprobado por el Real Decreto 346/2011, de 11 de marzo

Derogada la disposición adicional 3 por el R.D. 805/2014.

Orden ITC/1644/2011, de 10 de junio, del Ministerio de Industria, Turismo y Comercio.

B.O.E.: 16 de junio de 2011

Modificado por:

Plan técnico nacional de la televisión digital terrestre y regulación de determinados aspectos para la liberación del dividendo digital

Real Decreto 805/2014, de 19 de septiembre, del Ministerio de Industria, Energía y Turismo.

B.O.E.: 24 de septiembre de 2014

2.1.5. YS. Señalización provisional de obras

2.1.5.1. YSB. Balizamiento

Instrucción 8.3-IC Señalización de obras

Orden de 31 de agosto de 1987, del Ministerio de Obras Públicas y Urbanismo.

B.O.E.: 18 de septiembre de 1987

Señalización de seguridad y salud en el trabajo

Real Decreto 485/1997, de 14 de abril, del Ministerio de Trabajo y Asuntos Sociales.

B.O.E.: 23 de abril de 1997

Completado por:

Protección de la salud y seguridad de los trabajadores contra los riesgos relacionados con los agentes químicos durante el trabajo

Real Decreto 374/2001, de 6 de abril, del Ministerio de la Presidencia.

B.O.E.: 1 de mayo de 2001

Completado por:

Protección de la salud y la seguridad de los trabajadores contra los riesgos relacionados con la exposición al ruido

Real Decreto 286/2006, de 10 de marzo, del Ministerio de la Presidencia.

B.O.E.: 11 de marzo de 2006

2.1.5.2. YSH. Señalización horizontal

Instrucción 8.3-IC Señalización de obras

Orden de 31 de agosto de 1987, del Ministerio de Obras Públicas y Urbanismo.

B.O.E.: 18 de septiembre de 1987

2.1.5.3. YSV. Señalización vertical

Instrucción 8.3-IC Señalización de obras

Orden de 31 de agosto de 1987, del Ministerio de Obras Públicas y Urbanismo.

Proyecto Acondicionamiento y Rehabilitación Ecológica en Finca "La Cabaña"
Situación Parcela 141, Pol. 18, Partida Lama Rasa, Salinas
Promotor Ayuntamiento de Salinas

I. Estudio Básico de Seguridad y Salud
2. Normativa y legislación aplicables.

B.O.E.: 18 de septiembre de 1987

2.1.5.4. YSN. Señalización manual

Instrucción 8.3-IC Señalización de obras

Orden de 31 de agosto de 1987, del Ministerio de Obras Públicas y Urbanismo.

B.O.E.: 18 de septiembre de 1987

2.1.5.5. YSS. Señalización de seguridad y salud

Señalización de seguridad y salud en el trabajo

Real Decreto 485/1997, de 14 de abril, del Ministerio de Trabajo y Asuntos Sociales.

B.O.E.: 23 de abril de 1997

Completado por:

Protección de la salud y seguridad de los trabajadores contra los riesgos relacionados con los agentes químicos durante el trabajo

Real Decreto 374/2001, de 6 de abril, del Ministerio de la Presidencia.

B.O.E.: 1 de mayo de 2001

Completado por:

Protección de la salud y la seguridad de los trabajadores contra los riesgos relacionados con la exposición al ruido

Real Decreto 286/2006, de 10 de marzo, del Ministerio de la Presidencia.

B.O.E.: 11 de marzo de 2006

3. PLIEGO

3.1. Pliego de cláusulas administrativas

3.1.1. Disposiciones generales

3.1.1.1. Objeto del Pliego de condiciones

El presente Pliego de condiciones junto con las disposiciones contenidas en el correspondiente Pliego del Proyecto de ejecución, tienen por objeto definir las atribuciones y obligaciones de los agentes que intervienen en materia de Seguridad y Salud, así como las condiciones que deben cumplir las medidas preventivas, las protecciones individuales y colectivas de la construcción de la obra "Acondicionamiento y Rehabilitación Ecológica en finca "La Cabaña"", situada en Parcela 141, Polígono 18, Partida Lama Rasa 03638 Salinas, Salinas (Alicante), según el proyecto redactado por Francisco Jesús Seva Vera. Todo ello con fin de evitar cualquier accidente o enfermedad profesional, que pueden ocasionarse durante el transcurso de la ejecución de la obra o en los futuros trabajos de conservación, reparación y mantenimiento.

3.1.2. Disposiciones facultativas

3.1.2.1. Definición, atribuciones y obligaciones de los agentes de la edificación

Las atribuciones y las obligaciones de los distintos agentes intervinientes en la edificación son las reguladas en sus aspectos generales por la Ley 38/99, de Ordenación de la Edificación (L.O.E.).

Las garantías y responsabilidades de los agentes y trabajadores de la obra frente a los riesgos derivados de las condiciones de trabajo en materia de seguridad y salud, son las establecidas por la Ley 31/1995 de Prevención de Riesgos Laborales y el Real Decreto 1627/1997 "Disposiciones mínimas de seguridad y de salud en las obras de construcción".

3.1.2.2. El Promotor

Es la persona física o jurídica, pública o privada, que individual o colectivamente decide, impulsa, programa y financia con recursos propios o ajenos, las obras de edificación para sí o para su posterior enajenación, entrega o cesión a terceros bajo cualquier título.

Tiene la responsabilidad de contratar a los técnicos redactores del preceptivo Estudio de Seguridad y Salud - o Estudio Básico, en su caso - al igual que a los técnicos coordinadores en la materia en la fase que corresponda, todo ello según lo establecido en el R.D. 1627/1997, de 24 de octubre, por el que se establecen las disposiciones mínimas en materia de seguridad y salud en las obras de construcción, facilitando copias a las empresas contratistas, subcontratistas o trabajadores autónomos contratados directamente por el Promotor, exigiendo la presentación de cada Plan de Seguridad y Salud previamente al comienzo de las obras.

El Promotor tendrá la consideración de Contratista cuando realice la totalidad o determinadas partes de la obra con medios humanos y recursos propios, o en el caso de contratar directamente a trabajadores autónomos para su realización o para trabajos parciales de la misma, excepto en los casos estipulados en el Real Decreto 1627/1997.

3.1.2.3. El Projectista

Es el agente que, por encargo del promotor y con sujeción a la normativa técnica y urbanística correspondiente, redacta el proyecto.

Tomará en consideración en las fases de concepción, estudio y elaboración del proyecto básico y de ejecución, los principios y criterios generales de prevención en materia de seguridad y de salud, de acuerdo con la legislación vigente.

3.1.2.4. El Contratista y Subcontratista

Según define el artículo 2 del Real Decreto 1627/1997:

Contratista es la persona física o jurídica que asume contractualmente ante el Promotor, con medios humanos y materiales propios o ajenos, el compromiso de ejecutar la totalidad o parte de las obras, con sujeción al proyecto y al contrato.

Subcontratista es la persona física o jurídica que asume contractualmente ante el contratista, empresario

principal, el compromiso de realizar determinadas partes o instalaciones de la obra, con sujeción al proyecto por el que se rige su ejecución.

El Contratista comunicará a la autoridad laboral competente la apertura del centro de trabajo en la que incluirá el Plan de Seguridad y Salud al que se refiere el artículo 7 del R.D.1627/1997, de 24 de octubre.

Adoptará todas las medidas preventivas que cumplan los preceptos en materia de Prevención de Riesgos Laborales y Seguridad y Salud que establece la legislación vigente, redactando el correspondiente Plan de Seguridad y ajustándose al cumplimiento estricto y permanente de lo establecido en el Estudio Básico de Seguridad y Salud, disponiendo de todos los medios necesarios y dotando al personal del equipamiento de seguridad exigibles, cumpliendo las órdenes efectuadas por el coordinador en materia de seguridad y de salud durante la ejecución de la obra.

Supervisará de manera continuada el cumplimiento de las normas de seguridad, tutelando las actividades de los trabajadores a su cargo y, en su caso, relevando de su puesto a todos aquellos que pudieran menoscabar las condiciones básicas de seguridad personales o generales, por no estar en las condiciones adecuadas.

Entregará la información suficiente al coordinador en materia de seguridad y de salud durante la ejecución de la obra, donde se acredite la estructura organizativa de la empresa, sus responsabilidades, funciones, procesos, procedimientos y recursos materiales y humanos disponibles, con el fin de garantizar una adecuada acción preventiva de riesgos de la obra.

Entre las responsabilidades y obligaciones del contratista y de los subcontratistas en materia de seguridad y salud, cabe destacar las contenidas en el artículo 11 "Obligaciones de los contratistas y subcontratistas" del R.D. 1627/1997.

Aplicar los principios de la acción preventiva que se recogen en la Ley de Prevención de Riesgos Laborales.

Cumplir y hacer cumplir a su personal lo establecido en el plan de seguridad y salud.

Cumplir la normativa en materia de prevención de riesgos laborales, teniendo en cuenta, en su caso, las obligaciones sobre coordinación de actividades empresariales previstas en la Ley, durante la ejecución de la obra.

Informar y proporcionar las instrucciones adecuadas y precisas a los trabajadores autónomos sobre todas las medidas que hayan de adoptarse en lo referente a su seguridad y salud en la obra.

Atender las indicaciones y consignas del coordinador en materia de seguridad y salud, cumpliendo estrictamente sus instrucciones durante la ejecución de la obra.

Responderán de la correcta ejecución de las medidas preventivas fijadas en el plan de seguridad y salud en lo relativo a las obligaciones que les correspondan a ellos directamente o, en su caso, a los trabajadores autónomos por ellos contratados.

Responderán solidariamente de las consecuencias que se deriven del incumplimiento de las medidas previstas en el plan.

Las responsabilidades de los coordinadores, de la Dirección facultativa y del Promotor, no eximirán de sus responsabilidades a los contratistas y a los subcontratistas.

3.1.2.5. La Dirección Facultativa

Según define el artículo 2 del Real Decreto 1627/1997, se entiende como Dirección Facultativa:

El técnico o los técnicos competentes designados por el Promotor, encargados de la dirección y del control de la ejecución de la obra.

Las responsabilidades de la Dirección facultativa y del Promotor, no eximen en ningún caso de las atribuibles a los contratistas y a los subcontratistas.

3.1.2.6. Coordinador de Seguridad y Salud en Proyecto

Es el técnico competente designado por el Promotor para coordinar, durante la fase del proyecto de ejecución, la aplicación de los principios y criterios generales de prevención en materia de seguridad y salud.

3.1.2.7. Coordinador de Seguridad y Salud en Ejecución

El Coordinador de Seguridad y Salud durante la ejecución de la obra, es el técnico competente designado por el Promotor, que forma parte de la Dirección Facultativa.

Asumirá las tareas y responsabilidades asociadas a las siguientes funciones:

- Coordinar la aplicación de los principios generales de prevención y de seguridad, tomando las decisiones técnicas y de organización, con el fin de planificar las distintas tareas o fases de trabajo que vayan a desarrollarse simultánea o sucesivamente, estimando la duración requerida para la ejecución de las mismas.
- Coordinar las actividades de la obra para garantizar que los contratistas y, en su caso, los subcontratistas y los trabajadores autónomos, apliquen de manera coherente y responsable los principios de la acción preventiva recogidos en la legislación vigente.
- Aprobar el plan de seguridad y salud elaborado por el contratista y, en su caso, las modificaciones introducidas en el mismo.
- Organizar la coordinación de actividades empresariales prevista en la Ley de Prevención de Riesgos Laborales.
- Coordinar las acciones y funciones de control de la aplicación correcta de los métodos de trabajo.
- Adoptar las medidas necesarias para que sólo las personas autorizadas puedan acceder a la obra. La Dirección facultativa asumirá esta función cuando no fuera necesaria la designación de un coordinador.

3.1.2.8. Trabajadores Autónomos

Es la persona física, distinta del contratista y subcontratista, que realiza de forma personal y directa una actividad profesional, sin sujeción a un contrato de trabajo y que asume contractualmente ante el promotor, el contratista o el subcontratista, el compromiso de realizar determinadas partes o instalaciones de la obra.

Cuando el trabajador autónomo emplee en la obra a trabajadores por cuenta ajena, tendrá la consideración de contratista o subcontratista.

Los trabajadores autónomos cumplirán lo establecido en el plan de seguridad y salud.

3.1.2.9. Trabajadores por cuenta ajena

Los contratistas y subcontratistas deberán garantizar que los trabajadores reciban una información adecuada de todas las medidas que hayan de adoptarse en lo que se refiere a su seguridad y su salud en la obra.

La consulta y la participación de los trabajadores o de sus representantes, se realizarán de conformidad con lo dispuesto en la Ley de Prevención de Riesgos Laborales.

El contratista facilitará a los representantes de los trabajadores en el centro de trabajo una copia del plan de seguridad y salud y de sus posibles modificaciones.

3.1.2.10. Fabricantes y suministradores de equipos de protección y materiales de construcción

Los fabricantes, importadores y suministradores de maquinaria, equipos, productos y útiles de trabajo, deberán suministrar la información que indique la forma correcta de utilización por los trabajadores, las medidas preventivas adicionales que deban tomarse y los riesgos laborales que conlleven tanto su uso normal como su manipulación o empleo inadecuado.

3.1.2.11. Recursos preventivos

Con el fin de ejercer las labores de recurso preventivo, según lo establecido en la Ley 31/95, Ley 54/03 y Real Decreto 604/06, el empresario designará para la obra los recursos preventivos, que podrán ser:

- a) Uno o varios trabajadores designados por la empresa.
- b) Uno o varios miembros del servicio de prevención propio de la empresa.
- c) Uno o varios miembros del servicio o los servicios de prevención ajenos.

Las personas a las que se asigne esta vigilancia deberán dar las instrucciones necesarias para el correcto e inmediato cumplimiento de las actividades preventivas. En caso de observar un deficiente cumplimiento

de las mismas o una ausencia, insuficiencia o falta de adecuación de las mismas, se informará al empresario para que éste adopte las medidas necesarias para su corrección, notificándose a su vez al Coordinador de Seguridad y Salud y al resto de la Dirección Facultativa.

En el Plan de Seguridad y Salud se especificarán los casos en que la presencia de los recursos preventivos es necesaria, especificándose expresamente el nombre de la persona o personas designadas para tal fin, concretando las tareas en las que inicialmente se prevé necesaria su presencia.

3.1.3. Formación en Seguridad

Con el fin de que todo el personal que acceda a la obra disponga de la suficiente formación en las materias preventivas de seguridad y salud, la empresa se encargará de su formación para la adecuada prevención de riesgos y el correcto uso de las protecciones colectivas e individuales. Dicha formación alcanzará todos los niveles de la empresa, desde los directivos hasta los trabajadores no cualificados, incluyendo a los técnicos, encargados, especialistas y operadores de máquinas entre otros.

3.1.4. Reconocimientos médicos

La vigilancia del estado de salud de los trabajadores quedará garantizada por la empresa contratista, en función de los riesgos inherentes al trabajo asignado y en los casos establecidos por la legislación vigente.

Dicha vigilancia será voluntaria, excepto cuando la realización de los reconocimientos sea imprescindible para evaluar los efectos de las condiciones de trabajo sobre su salud, o para verificar que su estado de salud no constituye un peligro para otras personas o para el mismo trabajador.

3.1.5. Salud e higiene en el trabajo

3.1.5.1. Primeros auxilios

El empresario designará al personal encargado de la adopción de las medidas necesarias en caso de accidente, con el fin de garantizar la prestación de los primeros auxilios y la evacuación del accidentado.

Se dispondrá, en un lugar visible de la obra y accesible a los operarios, un botiquín perfectamente equipado con material sanitario destinado a primeros auxilios.

El Contratista instalará rótulos con caracteres legibles hasta una distancia de 2 m, en el que se suministre a los trabajadores y participantes en la obra la información suficiente para establecer rápido contacto con el centro asistencial más próximo.

3.1.5.2. Actuación en caso de accidente

En caso de accidente se tomarán solamente las medidas indispensables hasta que llegue la asistencia médica, para que el accidentado pueda ser trasladado con rapidez y sin riesgo. En ningún caso se le moverá, excepto cuando sea imprescindible para su integridad.

Se comprobarán sus signos vitales (consciencia, respiración, pulso y presión sanguínea), se le intentará tranquilizar, y se le cubrirá con una manta para mantener su temperatura corporal.

No se le suministrará agua, bebidas o medicamento alguno y, en caso de hemorragia, se presionarán las heridas con gasas limpias.

El empresario notificará el accidente por escrito a la autoridad laboral, conforme al procedimiento reglamentario.

3.1.6. Documentación de obra

3.1.6.1. Estudio Básico de Seguridad y Salud

Es el documento elaborado por el técnico competente designado por el Promotor, donde se precisan las normas de seguridad y salud aplicables a la obra, contemplando la identificación de los riesgos laborales que puedan ser evitados, indicando las medidas técnicas necesarias para ello.

Incluye también las previsiones y las informaciones útiles para efectuar en su día, en las debidas condiciones de seguridad y salud, los previsibles trabajos posteriores.

3.1.6.2. Plan de seguridad y salud

En aplicación del presente estudio básico de seguridad y salud, cada Contratista elaborará el correspondiente plan de seguridad y salud en el trabajo en el que se analicen, estudien, desarrollen y complementen las previsiones contenidas en el presente estudio básico, en función de su propio sistema de ejecución de la obra. En dicho plan se incluirán, en su caso, las propuestas de medidas alternativas de prevención que el Contratista proponga con la correspondiente justificación técnica, que no podrán implicar disminución de los niveles de protección previstos en este estudio básico.

El coordinador en materia de seguridad y de salud durante la ejecución de la obra aprobará el plan de seguridad y salud antes del inicio de la misma.

El plan de seguridad y salud podrá ser modificado por el Contratista en función del proceso de ejecución de la obra, de la evolución de los trabajos y de las posibles incidencias o modificaciones que puedan surgir durante el desarrollo de la misma, siempre con la aprobación expresa del Coordinador de Seguridad y Salud y la Dirección Facultativa.

Quienes intervengan en la ejecución de la obra, así como las personas u órganos con responsabilidades en materia de prevención de las empresas intervinientes en la misma y los representantes de los trabajadores, podrán presentar por escrito y de forma razonada, las sugerencias y alternativas que estimen oportunas. A tal efecto, el plan de seguridad y salud estará en la obra a disposición permanente de los mismos y de la Dirección Facultativa.

3.1.6.3. Acta de aprobación del plan

El plan de seguridad y salud elaborado por el Contratista será aprobado por el Coordinador de Seguridad y Salud durante la ejecución de la obra, por la Dirección Facultativa o por la Administración en el caso de obras públicas, quien deberá emitir un acta de aprobación como documento acreditativo de dicha operación, visado por el Colegio Profesional correspondiente.

3.1.6.4. Comunicación de apertura de centro de trabajo

La comunicación de apertura del centro de trabajo a la autoridad laboral competente será previa al comienzo de los trabajos y se presentará únicamente por los empresarios que tengan la consideración de contratistas.

La comunicación contendrá los datos de la empresa, del centro de trabajo y de producción y/o almacenamiento del centro de trabajo. Deberá incluir, además, el plan de seguridad y salud.

3.1.6.5. Libro de incidencias

Con fines de control y seguimiento del plan de seguridad y salud, en cada centro de trabajo existirá un libro de incidencias que constará de hojas por duplicado, habilitado a tal efecto.

Será facilitado por el colegio profesional que vise el acta de aprobación del plan o la oficina de supervisión de proyectos u órgano equivalente cuando se trate de obras de las administraciones públicas.

El libro de incidencias deberá mantenerse siempre en la obra, en poder del Coordinador de Seguridad y Salud durante la ejecución de la obra, teniendo acceso la Dirección Facultativa de la obra, los contratistas y subcontratistas y los trabajadores autónomos, así como las personas u órganos con responsabilidades en materia de prevención en las empresas intervinientes en la obra, los representantes de los trabajadores y los técnicos de los órganos especializados en materia de seguridad y salud en el trabajo de las administraciones públicas competentes, quienes podrán hacer anotaciones en el mismo.

El Coordinador de Seguridad y Salud durante la ejecución de la obra, deberá notificar al Contratista afectado y a los representantes de los trabajadores de éste, sobre las anotaciones efectuadas en el libro de incidencias.

Cuando las anotaciones se refieran a cualquier incumplimiento de las advertencias u observaciones anteriores, se remitirá una copia a la Inspección de Trabajo y Seguridad Social en el plazo de veinticuatro horas. En todo caso, deberá especificarse si la anotación se trata de una nueva observación o supone una reiteración de una advertencia u observación anterior.

3.1.6.6. Libro de órdenes

En la obra existirá un libro de órdenes y asistencias, en el que la Dirección Facultativa reseñará las incidencias, órdenes y asistencias que se produzcan en el desarrollo de la obra.

Las anotaciones así expuestas tienen rango de órdenes o comentarios necesarios de ejecución de obra y, en consecuencia, serán respetadas por el Contratista de la obra.

3.1.6.7. Libro de visitas

El libro de visitas deberá estar en obra, a disposición permanente de la Inspección de Trabajo y Seguridad Social.

El primer libro lo habilitará el Jefe de la Inspección de la provincia en que se encuentre la obra. Para habilitar el segundo o los siguientes, será necesario presentar el anterior. En caso de pérdida o destrucción, el representante legal de la empresa deberá justificar por escrito los motivos y las pruebas. Una vez agotado un libro, se conservará durante 5 años, contados desde la última diligencia.

3.1.6.8. Libro de subcontratación

El contratista deberá disponer de un libro de subcontratación, que permanecerá en todo momento en la obra, reflejando por orden cronológico desde el comienzo de los trabajos, todas y cada una de las subcontrataciones realizadas en una determinada obra con empresas subcontratistas y trabajadores autónomos.

El libro de subcontratación cumplirá las prescripciones contenidas en el Real Decreto 1109/2007, de 24 de agosto, por el que se desarrolla la Ley 32/2006 de 18 de octubre, reguladora de la subcontratación en el Sector de la Construcción, en particular el artículo 15 "Contenido del Libro de Subcontratación" y el artículo 16 "Obligaciones y derechos relativos al Libro de Subcontratación".

Al libro de subcontratación tendrán acceso el Promotor, la Dirección Facultativa, el Coordinador de Seguridad y Salud en fase de ejecución de la obra, las empresas y trabajadores autónomos intervinientes en la obra, los técnicos de prevención, los delegados de prevención, la autoridad laboral y los representantes de los trabajadores de las diferentes empresas que intervengan en la ejecución de la obra.

3.1.7. Disposiciones Económicas

El marco de relaciones económicas para el abono y recepción de la obra, se fija en el pliego de condiciones del proyecto o en el correspondiente contrato de obra entre el Promotor y el contratista, debiendo contener al menos los puntos siguientes:

- Fianzas
- De los precios
 - Precio básico
 - Precio unitario
 - Presupuesto de Ejecución Material (PEM)
 - Precios contradictorios
 - Reclamación de aumento de precios
 - Formas tradicionales de medir o de aplicar los precios
 - De la revisión de los precios contratados
 - Acopio de materiales
 - Obras por administración
- Valoración y abono de los trabajos
- Indemnizaciones Mutuas
- Retenciones en concepto de garantía
- Plazos de ejecución y plan de obra
- Liquidación económica de las obras

- Liquidación final de la obra

3.2. Pliego de condiciones técnicas particulares

3.2.1. Medios de protección colectiva

Los medios de protección colectiva se colocarán según las especificaciones del plan de seguridad y salud antes de iniciar el trabajo en el que se requieran, no suponiendo un riesgo en sí mismos.

Se repondrán siempre que estén deteriorados, al final del periodo de su vida útil, después de estar sometidos a solicitaciones límite, o cuando sus tolerancias sean superiores a las admitidas o aconsejadas por el fabricante.

El mantenimiento será vigilado de forma periódica (cada semana) por el Delegado de Prevención.

3.2.2. Medios de protección individual

Dispondrán de marcado CE, que llevarán inscrito en el propio equipo, en el embalaje y en el folleto informativo.

Serán ergonómicos y no causarán molestias innecesarias. Nunca supondrán un riesgo en sí mismos, ni perderán su seguridad de forma involuntaria.

El fabricante los suministrará junto con un folleto informativo en el que aparecerán las instrucciones de uso y mantenimiento, nombre y dirección del fabricante, grado o clase de protección, accesorios que pueda llevar y características de las piezas de repuesto, límite de uso, plazo de vida útil y controles a los que se ha sometido. Estará redactado de forma comprensible y, en el caso de equipos de importación, traducidos a la lengua oficial.

Serán suministrados gratuitamente por el empresario y se reemplazarán siempre que estén deteriorados, al final del periodo de su vida útil o después de estar sometidos a solicitaciones límite.

Se utilizarán de forma personal y para los usos previstos por el fabricante, supervisando el mantenimiento el Delegado de Prevención.

3.2.3. Instalaciones provisionales de salud y confort

Los locales destinados a instalaciones provisionales de salud y confort tendrán una temperatura, iluminación, ventilación y condiciones de humedad adecuadas para su uso. Los revestimientos de los suelos, paredes y techos serán continuos, lisos e impermeables, acabados preferentemente con colores claros y con material que permita la limpieza con desinfectantes o antisépticos.

El Contratista mantendrá las instalaciones en perfectas condiciones sanitarias (limpieza diaria), estarán provistas de agua corriente fría y caliente y dotadas de los complementos necesarios para higiene personal, tales como jabón, toallas y recipientes de desechos.

3.2.3.1. Vestuarios

Serán de fácil acceso, estarán próximos al área de trabajo y tendrán asientos y taquillas independientes bajo llave, con espacio suficiente para guardar la ropa y el calzado.

Se dispondrá una superficie mínima de 2 m² por cada trabajador destinada a vestuario, con una altura mínima de 2,30 m.

Cuando no se disponga de vestuarios, se habilitará una zona para dejar la ropa y los objetos personales bajo llave.

3.2.3.2. Aseos y duchas

Estarán junto a los vestuarios y dispondrán de instalación de agua fría y caliente, ubicando al menos una cuarta parte de los grifos en cabinas individuales con puerta con cierre interior.

Las cabinas tendrán una superficie mínima de 2 m² y una altura mínima de 2,30 m.

La dotación mínima prevista para los aseos será de:

- 1 ducha por cada 10 trabajadores o fracción que trabajen en la misma jornada
- 1 retrete por cada 25 hombres o fracción y 1 por cada 15 mujeres o fracción

- 1 lavabo por cada retrete
- 1 urinario por cada 25 hombres o fracción
- 1 secamos de celulosa o eléctrico por cada lavabo
- 1 jabonera dosificadora por cada lavabo
- 1 recipiente para recogida de celulosa sanitaria
- 1 portarrollos con papel higiénico por cada inodoro

3.2.3.3. Retretes

Serán de fácil acceso y estarán próximos al área de trabajo. Se ubicarán preferentemente en cabinas de dimensiones mínimas 1,2x1,0 m con altura de 2,30 m, sin visibilidad desde el exterior y provistas de percha y puerta con cierre interior.

Dispondrán de ventilación al exterior, pudiendo no tener techo siempre que comuniquen con aseos o pasillos con ventilación exterior, evitando cualquier comunicación con comedores, cocinas, dormitorios o vestuarios.

Tendrán descarga automática de agua corriente y en el caso de que no puedan conectarse a la red de alcantarillado se dispondrá de letrinas sanitarias o fosas sépticas.

3.2.3.4. Comedor y cocina

Los locales destinados a comedor y cocina estarán equipados con mesas, sillas de material lavable y vajilla, y dispondrán de calefacción en invierno. Quedarán separados de las áreas de trabajo y de cualquier fuente de contaminación ambiental.

En el caso de que los trabajadores lleven su propia comida, dispondrán de calentaplatos, prohibiéndose fuera de los lugares previstos la preparación de la comida mediante fuego, brasas o barbacoas.

La superficie destinada a la zona de comedor y cocina será como mínimo de 2 m² por cada operario que utilice dicha instalación.



A.R.E. "La Cabaña"

5 . PLIEGO DE CONDICIONES.

Proyecto: Acondicionamiento y Rehabilitación Ecológica en Finca "La Cabaña"

Situación: Parcela 141, Pol. 18, Partida Lama Rasa, Salinas

Promotor: Ayuntamiento de Salinas

Según figura en el Código Técnico de la Edificación (CTE), aprobado mediante Real Decreto 314/2006, de 17 de marzo, el proyecto definirá las obras proyectadas con el detalle adecuado a sus características, de modo que pueda comprobarse que las soluciones propuestas cumplen las exigencias básicas del CTE y demás normativa aplicable. Esta definición incluirá, al menos, la siguiente información contenida en el Pliego de Condiciones:

- Las características técnicas mínimas que deben reunir los productos, equipos y sistemas que se incorporen de forma permanente al edificio proyectado, así como sus condiciones de suministro, las garantías de calidad y el control de recepción que deba realizarse. Esta información se encuentra en el apartado correspondiente a las Prescripciones sobre los materiales, del presente Pliego de Condiciones.
- Las características técnicas de cada unidad de obra, con indicación de las condiciones para su ejecución y las verificaciones y controles a realizar para comprobar su conformidad con lo indicado en el proyecto. Se precisarán las medidas a adoptar durante la ejecución de las obras y en el uso y mantenimiento del edificio, para asegurar la compatibilidad entre los diferentes productos, elementos y sistemas constructivos. Esta información se encuentra en el apartado correspondiente a las Prescripciones en cuanto a la ejecución por unidades de obra, del presente Pliego de Condiciones.
- Las verificaciones y las pruebas de servicio que, en su caso, deban realizarse para comprobar las prestaciones finales del edificio. Esta información se encuentra en el apartado correspondiente a las Prescripciones sobre verificaciones en el edificio terminado, del presente Pliego de Condiciones.

ÍNDICE

1.- PLIEGO DE CLÁUSULAS ADMINISTRATIVAS.....	7
1.1.- Disposiciones Generales.....	7
1.1.1.- Disposiciones de carácter general.....	7
1.1.1.1.- Objeto del Pliego de Condiciones.....	7
1.1.1.2.- Contrato de obra.....	7
1.1.1.3.- Documentación del contrato de obra.....	7
1.1.1.4.- Proyecto Arquitectónico.....	7
1.1.1.5.- Reglamentación urbanística.....	7
1.1.1.6.- Formalización del Contrato de Obra.....	7
1.1.1.7.- Jurisdicción competente.....	8
1.1.1.8.- Responsabilidad del Contratista.....	8
1.1.1.9.- Accidentes de trabajo.....	8
1.1.1.10.- Daños y perjuicios a terceros.....	8
1.1.1.11.- Anuncios y carteles.....	8
1.1.1.12.- Copia de documentos.....	8
1.1.1.13.- Suministro de materiales.....	8
1.1.1.14.- Hallazgos.....	8
1.1.1.15.- Causas de rescisión del contrato de obra.....	9
1.1.1.16.- Omisiones: Buena fe.....	9
1.1.2.- Disposiciones relativas a trabajos, materiales y medios auxiliares.....	9
1.1.2.1.- Accesos y vallados.....	9
1.1.2.2.- Replanteo.....	9
1.1.2.3.- Inicio de la obra y ritmo de ejecución de los trabajos.....	9
1.1.2.4.- Orden de los trabajos.....	10
1.1.2.5.- Facilidades para otros contratistas.....	10
1.1.2.6.- Ampliación del proyecto por causas imprevistas o de fuerza mayor.....	10
1.1.2.7.- Interpretaciones, aclaraciones y modificaciones del proyecto.....	10
1.1.2.8.- Prórroga por causa de fuerza mayor.....	10
1.1.2.9.- Responsabilidad de la dirección facultativa en el retraso de la obra.....	10
1.1.2.10.- Trabajos defectuosos.....	10
1.1.2.11.- Vicios ocultos.....	11
1.1.2.12.- Procedencia de materiales, aparatos y equipos.....	11
1.1.2.13.- Presentación de muestras.....	11
1.1.2.14.- Materiales, aparatos y equipos defectuosos.....	11
1.1.2.15.- Gastos ocasionados por pruebas y ensayos.....	11
1.1.2.16.- Limpieza de las obras.....	11
1.1.2.17.- Obras sin prescripciones explícitas.....	12
1.1.3.- Disposiciones de las recepciones de edificios y obras anejas.....	12
1.1.3.1.- Consideraciones de carácter general.....	12
1.1.3.2.- Recepción provisional.....	12
1.1.3.3.- Documentación final de la obra.....	12
1.1.3.4.- Medición definitiva y liquidación provisional de la obra.....	13
1.1.3.5.- Plazo de garantía.....	13
1.1.3.6.- Conservación de las obras recibidas provisionalmente.....	13

Proyecto: Acondicionamiento y Rehabilitación Ecológica en Finca "La Cabaña"

Situación: Parcela 141, Pol. 18, Partida Lama Rasa, Salinas

Promotor: Ayuntamiento de Salinas

ÍNDICE

1.1.3.7.- Recepción definitiva.....	13
1.1.3.8.- Prórroga del plazo de garantía.....	13
1.1.3.9.- Recepciones de trabajos cuya contrata haya sido rescindida.....	13
1.2.- Disposiciones Facultativas.....	13
1.2.1.- Definición, atribuciones y obligaciones de los agentes de la edificación.....	13
1.2.1.1.- El Promotor.....	13
1.2.1.2.- El Projectista.....	14
1.2.1.3.- El Constructor o Contratista.....	14
1.2.1.4.- El Director de Obra.....	14
1.2.1.5.- El Director de la Ejecución de la Obra.....	14
1.2.1.6.- Las entidades y los laboratorios de control de calidad de la edificación....	14
1.2.1.7.- Los suministradores de productos.....	14
1.2.2.- Agentes que intervienen en la obra según Ley 38/1999 (L.O.E.).....	14
1.2.3.- Agentes en materia de seguridad y salud según R.D. 1627/1997.....	14
1.2.4.- Agentes en materia de gestión de residuos según R.D. 105/2008.....	14
1.2.5.- La Dirección Facultativa.....	15
1.2.6.- Visitas facultativas.....	15
1.2.7.- Obligaciones de los agentes intervinientes.....	15
1.2.7.1.- El Promotor.....	15
1.2.7.2.- El Projectista.....	15
1.2.7.3.- El Constructor o Contratista.....	16
1.2.7.4.- El Director de Obra.....	17
1.2.7.5.- El Director de la Ejecución de la Obra.....	18
1.2.7.6.- Las entidades y los laboratorios de control de calidad de la edificación....	19
1.2.7.7.- Los suministradores de productos.....	19
1.2.7.8.- Los propietarios y los usuarios.....	19
1.2.8.- Documentación final de obra: Libro del Edificio.....	19
1.2.8.1.- Los propietarios y los usuarios.....	19
1.3.- Disposiciones Económicas.....	19
1.3.1.- Definición.....	19
1.3.2.- Contrato de obra.....	20
1.3.3.- Criterio General.....	20
1.3.4.- Fianzas.....	20
1.3.4.1.- Ejecución de trabajos con cargo a la fianza.....	20
1.3.4.2.- Devolución de las fianzas.....	20
1.3.4.3.- Devolución de la fianza en el caso de efectuarse recepciones parciales....	20
1.3.5.- De los precios.....	20
1.3.5.1.- Precio básico.....	20
1.3.5.2.- Precio unitario.....	21
1.3.5.3.- Presupuesto de Ejecución Material (PEM).....	21
1.3.5.4.- Precios contradictorios.....	21
1.3.5.5.- Reclamación de aumento de precios.....	22
1.3.5.6.- Formas tradicionales de medir o de aplicar los precios.....	22
1.3.5.7.- De la revisión de los precios contratados.....	22
1.3.5.8.- Acopio de materiales.....	22
1.3.6.- Obras por administración.....	22

Proyecto: Acondicionamiento y Rehabilitación Ecológica en Finca "La Cabaña"

Situación: Parcela 141, Pol. 18, Partida Lama Rasa, Salinas

Promotor: Ayuntamiento de Salinas

ÍNDICE

1.3.7.- Valoración y abono de los trabajos.....	22
1.3.7.1.- Forma y plazos de abono de las obras.....	22
1.3.7.2.- Relaciones valoradas y certificaciones.....	23
1.3.7.3.- Mejora de obras libremente ejecutadas.....	23
1.3.7.4.- Abono de trabajos presupuestados con partida alzada.....	23
1.3.7.5.- Abono de trabajos especiales no contratados.....	23
1.3.7.6.- Abono de trabajos ejecutados durante el plazo de garantía.....	23
1.3.8.- Indemnizaciones Mutuas.....	23
1.3.8.1.- Indemnización por retraso del plazo de terminación de las obras.....	23
1.3.8.2.- Demora de los pagos por parte del Promotor.....	23
1.3.9.- Varios.....	24
1.3.9.1.- Mejoras, aumentos y/o reducciones de obra.....	24
1.3.9.2.- Unidades de obra defectuosas.....	24
1.3.9.3.- Seguro de las obras.....	24
1.3.9.4.- Conservación de la obra.....	24
1.3.9.5.- Uso por el Contratista de edificio o bienes del Promotor.....	24
1.3.9.6.- Pago de arbitrios.....	24
1.3.10.- Retenciones en concepto de garantía.....	24
1.3.11.- Plazos de ejecución: Planning de obra.....	24
1.3.12.- Liquidación económica de las obras.....	25
1.3.13.- Liquidación final de la obra.....	25
2.- PLIEGO DE CONDICIONES TÉCNICAS PARTICULARES.....	26
2.1.- Prescripciones sobre los materiales.....	26
2.1.1.- Garantías de calidad (Marcado CE).....	26
2.1.2.- Hormigones.....	27
2.1.2.1.- Hormigón estructural.....	27
2.1.3.- Aceros para hormigón armado.....	29
2.1.3.1.- Aceros corrugados.....	29
2.1.3.2.- Mallas electrosoldadas.....	30
2.1.4.- Conglomerantes.....	32
2.1.4.1.- Cemento.....	32
2.1.5.- Materiales cerámicos.....	33
2.1.5.1.- Tejas cerámicas.....	33
2.1.5.2.- Baldosas cerámicas.....	34
2.1.5.3.- Adhesivos para baldosas cerámicas.....	34
2.1.5.4.- Material de rejuntado para baldosas cerámicas.....	35
2.1.6.- Suelos de madera.....	36
2.1.6.1.- Suelos de madera.....	36
2.1.7.- Aislantes e impermeabilizantes.....	36
2.1.7.1.- Aislantes conformados en planchas rígidas.....	36
2.2.- Prescripciones en cuanto a la Ejecución por Unidad de Obra.....	37
2.2.1.- Demoliciones.....	39
2.2.2.- Acondicionamiento del terreno.....	40
2.2.3.- Cimentaciones.....	42
2.2.4.- Estructuras.....	44

Proyecto: Acondicionamiento y Rehabilitación Ecológica en Finca "La Cabaña"

Situación: Parcela 141, Pol. 18, Partida Lama Rasa, Salinas

Promotor: Ayuntamiento de Salinas

ÍNDICE

2.2.5.- Fachadas y particiones.....	44
2.2.6.- Aislamientos e impermeabilizaciones.....	45
2.2.7.- Cubiertas.....	45
2.2.8.- Revestimientos y trasdosados.....	46
2.2.9.- Urbanización interior de la parcela.....	50
2.2.10.- Gestión de residuos.....	50
2.2.11.- Seguridad y salud.....	50
2.3.- Prescripciones sobre verificaciones en el edificio terminado.....	51
2.4.- Prescripciones en relación con el almacenamiento, manejo, separación y otras operaciones de gestión de los residuos de construcción y demolición.....	51

Proyecto: Acondicionamiento y Rehabilitación Ecológica en Finca "La Cabaña"

Situación: Parcela 141, Pol. 18, Partida Lama Rasa, Salinas

Promotor: Ayuntamiento de Salinas

1.- PLIEGO DE CLÁUSULAS ADMINISTRATIVAS

1.1.- Disposiciones Generales

1.1.1.- Disposiciones de carácter general

1.1.1.1.- Objeto del Pliego de Condiciones

La finalidad de este Pliego es la de fijar los criterios de la relación que se establece entre los agentes que intervienen en las obras definidas en el presente proyecto y servir de base para la realización del contrato de obra entre el Promotor y el Contratista.

1.1.1.2.- Contrato de obra

Se recomienda la contratación de la ejecución de las obras por unidades de obra, con arreglo a los documentos del proyecto y en cifras fijas. A tal fin, el Director de Obra ofrece la documentación necesaria para la realización del contrato de obra.

1.1.1.3.- Documentación del contrato de obra

Integran el contrato de obra los siguientes documentos, relacionados por orden de prelación atendiendo al valor de sus especificaciones, en el caso de posibles interpretaciones, omisiones o contradicciones:

- Las condiciones fijadas en el contrato de obra.
- El presente Pliego de Condiciones.
- La documentación gráfica y escrita del Proyecto: planos generales y de detalle, memorias, anejos, mediciones y presupuestos.

En el caso de interpretación, prevalecen las especificaciones literales sobre las gráficas y las cotas sobre las medidas a escala tomadas de los planos.

1.1.1.4.- Proyecto Arquitectónico

El Proyecto Arquitectónico es el conjunto de documentos que definen y determinan las exigencias técnicas, funcionales y estéticas de las obras contempladas en el artículo 2 de la Ley de Ordenación de la Edificación. En él se justificará técnicamente las soluciones propuestas de acuerdo con las especificaciones requeridas por la normativa técnica aplicable.

Cuando el proyecto se desarrolle o complete mediante proyectos parciales u otros documentos técnicos sobre tecnologías específicas o instalaciones del edificio, se mantendrá entre todos ellos la necesaria coordinación, sin que se produzca una duplicidad en la documentación ni en los honorarios a percibir por los autores de los distintos trabajos indicados.

Los documentos complementarios al Proyecto serán:

- Todos los planos o documentos de obra que, a lo largo de la misma, vaya suministrando la Dirección de Obra como interpretación, complemento o precisión.
- El Libro de Órdenes y Asistencias.
- El Programa de Control de Calidad de Edificación y su Libro de Control.
- El Estudio de Seguridad y Salud o Estudio Básico de Seguridad y Salud en las obras.
- El Plan de Seguridad y Salud en el Trabajo, elaborado por cada Contratista.
- Estudio de Gestión de Residuos de Construcción y Demolición.
- Licencias y otras autorizaciones administrativas.

1.1.1.5.- Reglamentación urbanística

La obra a construir se ajustará a todas las limitaciones del proyecto aprobado por los organismos competentes, especialmente las que se refieren al volumen, alturas, emplazamiento y ocupación del solar, así como a todas las condiciones de reforma del proyecto que pueda exigir la Administración para ajustarlo a las Ordenanzas, a las Normas y al Planeamiento Vigente.

1.1.1.6.- Formalización del Contrato de Obra

Los Contratos se formalizarán, en general, mediante documento privado, que podrá elevarse a escritura pública a petición de cualquiera de las partes.

El cuerpo de estos documentos contendrá:

- La comunicación de la adjudicación.
- La copia del recibo de depósito de la fianza (en caso de que se haya exigido).
- La cláusula en la que se exprese, de forma categórica, que el Contratista se obliga al cumplimiento estricto del contrato de obra, conforme a lo previsto en este Pliego de Condiciones, junto con la Memoria y sus Anejos, el Estado de Mediciones, Presupuestos, Planos y todos los documentos que han de servir de base para la realización de las obras definidas en el presente Proyecto.

El Contratista, antes de la formalización del contrato de obra, dará también su conformidad con la firma al pie del Pliego

Proyecto: Acondicionamiento y Rehabilitación Ecológica en Finca "La Cabaña"

Situación: Parcela 141, Pol. 18, Partida Lama Rasa, Salinas

Promotor: Ayuntamiento de Salinas

Pliego de condiciones
Pliego de cláusulas administrativas

de Condiciones, los Planos, Cuadro de Precios y Presupuesto General.

Serán a cuenta del adjudicatario todos los gastos que ocasione la extensión del documento en que se consigne el Contratista.

1.1.1.7.- Jurisdicción competente

En el caso de no llegar a un acuerdo cuando surjan diferencias entre las partes, ambas quedan obligadas a someter la discusión de todas las cuestiones derivadas de su contrato a las Autoridades y Tribunales Administrativos con arreglo a la legislación vigente, renunciando al derecho común y al fuero de su domicilio, siendo competente la jurisdicción donde estuviese ubicada la obra.

1.1.1.8.- Responsabilidad del Contratista

El Contratista es responsable de la ejecución de las obras en las condiciones establecidas en el contrato y en los documentos que componen el Proyecto.

En consecuencia, quedará obligado a la demolición y reconstrucción de todas las unidades de obra con deficiencias o mal ejecutadas, sin que pueda servir de excusa el hecho de que la Dirección Facultativa haya examinado y reconocido la construcción durante sus visitas de obra, ni que hayan sido abonadas en liquidaciones parciales.

1.1.1.9.- Accidentes de trabajo

Es de obligado cumplimiento el Real Decreto 1627/1997, de 24 de Octubre, por el que se establecen las disposiciones mínimas de seguridad y salud en las obras de construcción y demás legislación vigente que, tanto directa como indirectamente, inciden sobre la planificación de la seguridad y salud en el trabajo de la construcción, conservación y mantenimiento de edificios.

Es responsabilidad del Coordinador de Seguridad y Salud, en virtud del Real Decreto 1627/97, el control y el seguimiento, durante toda la ejecución de la obra, del Plan de Seguridad y Salud redactado por el Contratista.

1.1.1.10.- Daños y perjuicios a terceros

El Contratista será responsable de todos los accidentes que, por inexperiencia o descuido, sobrevinieran tanto en la edificación donde se efectúen las obras como en las colindantes o contiguas. Será por tanto de su cuenta el abono de las indemnizaciones a quien corresponda y cuando a ello hubiere lugar, y de todos los daños y perjuicios que puedan ocasionarse o causarse en las operaciones de la ejecución de las obras.

Asimismo, será responsable de los daños y perjuicios directos o indirectos que se puedan ocasionar frente a terceros como consecuencia de la obra, tanto en ella como en sus alrededores, incluso los que se produzcan por omisión o negligencia del personal a su cargo, así como los que se deriven de los subcontratistas e industriales que intervengan en la obra.

Es de su responsabilidad mantener vigente durante la ejecución de los trabajos una póliza de seguros frente a terceros, en la modalidad de "Todo riesgo al derribo y la construcción", suscrita por una compañía aseguradora con la suficiente solvencia para la cobertura de los trabajos contratados. Dicha póliza será aportada y ratificada por el Promotor o Propiedad, no pudiendo ser cancelada mientras no se firme el Acta de Recepción Provisional de la obra.

1.1.1.11.- Anuncios y carteles

Sin previa autorización del Promotor, no se podrán colocar en las obras ni en sus vallas más inscripciones o anuncios que los convenientes al régimen de los trabajos y los exigidos por la policía local.

1.1.1.12.- Copia de documentos

El Contratista, a su costa, tiene derecho a sacar copias de los documentos integrantes del Proyecto.

1.1.1.13.- Suministro de materiales

Se especificará en el Contrato la responsabilidad que pueda haber al Contratista por retraso en el plazo de terminación o en plazos parciales, como consecuencia de deficiencias o faltas en los suministros.

1.1.1.14.- Hallazgos

El Promotor se reserva la posesión de las antigüedades, objetos de arte o sustancias minerales utilizables que se encuentren en las excavaciones y demoliciones practicadas en sus terrenos o edificaciones. El Contratista deberá emplear, para extraerlos, todas las precauciones que se le indiquen por parte del Director de Obra.

El Promotor abonará al Contratista el exceso de obras o gastos especiales que estos trabajos ocasionen, siempre que estén debidamente justificados y aceptados por la Dirección Facultativa.

Proyecto: Acondicionamiento y Rehabilitación Ecológica en Finca "La Cabaña"

Situación: Parcela 141, Pol. 18, Partida Lama Rasa, Salinas

Promotor: Ayuntamiento de Salinas

1.1.1.15.- Causas de rescisión del contrato de obra

Se considerarán causas suficientes de rescisión de contrato:

- a) La muerte o incapacidad del Contratista.
- b) La quiebra del Contratista.
- c) Las alteraciones del contrato por las causas siguientes:
 - a. La modificación del proyecto en forma tal que represente alteraciones fundamentales del mismo a juicio del Director de Obra y, en cualquier caso, siempre que la variación del Presupuesto de Ejecución Material, como consecuencia de estas modificaciones, represente una desviación mayor del 20%.
 - b. Las modificaciones de unidades de obra, siempre que representen variaciones en más o en menos del 40% del proyecto original, o más de un 50% de unidades de obra del proyecto reformado.
- d) La suspensión de obra comenzada, siempre que el plazo de suspensión haya excedido de un año y, en todo caso, siempre que por causas ajenas al Contratista no se dé comienzo a la obra adjudicada dentro del plazo de tres meses a partir de la adjudicación. En este caso, la devolución de la fianza será automática.
- e) Que el Contratista no comience los trabajos dentro del plazo señalado en el contrato.
- f) El incumplimiento de las condiciones del Contrato cuando implique descuido o mala fe, con perjuicio de los intereses de las obras.
- g) El vencimiento del plazo de ejecución de la obra.
- h) El abandono de la obra sin causas justificadas.
- i) La mala fe en la ejecución de la obra.

1.1.1.16.- Omisiones: Buena fe

Las relaciones entre el Promotor y el Contratista, reguladas por el presente Pliego de Condiciones y la documentación complementaria, presentan la prestación de un servicio al Promotor por parte del Contratista mediante la ejecución de una obra, basándose en la BUENA FE mutua de ambas partes, que pretenden beneficiarse de esta colaboración sin ningún tipo de perjuicio. Por este motivo, las relaciones entre ambas partes y las omisiones que puedan existir en este Pliego y la documentación complementaria del proyecto y de la obra, se entenderán siempre suplidas por la BUENA FE de las partes, que las subsanarán debidamente con el fin de conseguir una adecuada CALIDAD FINAL de la obra.

1.1.2.- Disposiciones relativas a trabajos, materiales y medios auxiliares

Se describen las disposiciones básicas a considerar en la ejecución de las obras, relativas a los trabajos, materiales y medios auxiliares, así como a las recepciones de los edificios objeto del presente proyecto y sus obras anejas.

1.1.2.1.- Accesos y vallados

El Contratista dispondrá, por su cuenta, los accesos a la obra, el cerramiento o el vallado de ésta y su mantenimiento durante la ejecución de la obra, pudiendo exigir el Director de Ejecución de la Obra su modificación o mejora.

1.1.2.2.- Replanteo

El Contratista iniciará "in situ" el replanteo de las obras, señalando las referencias principales que mantendrá como base de posteriores replanteos parciales. Dichos trabajos se considerarán a cargo del Contratista e incluidos en su oferta económica.

Asimismo, someterá el replanteo a la aprobación del Director de Ejecución de la Obra y, una vez éste haya dado su conformidad, preparará el Acta de Inicio y Replanteo de la Obra acompañada de un plano de replanteo definitivo, que deberá ser aprobado por el Director de Obra. Será responsabilidad del Contratista la deficiencia o la omisión de este trámite.

1.1.2.3.- Inicio de la obra y ritmo de ejecución de los trabajos

El Contratista dará comienzo a las obras en el plazo especificado en el respectivo contrato, desarrollándose de manera adecuada para que dentro de los períodos parciales señalados se realicen los trabajos, de modo que la ejecución total se lleve a cabo dentro del plazo establecido en el contrato.

Será obligación del Contratista comunicar a la Dirección Facultativa el inicio de las obras, de forma fehaciente y preferiblemente por escrito, al menos con tres días de antelación.

El Director de Obra redactará el acta de comienzo de la obra y la suscribirán en la misma obra junto con él, el día de comienzo de los trabajos, el Director de la Ejecución de la Obra, el Promotor y el Contratista.

Para la formalización del acta de comienzo de la obra, el Director de la Obra comprobará que en la obra existe copia de los siguientes documentos:

- Proyecto de Ejecución, Anejos y modificaciones.

Proyecto: Acondicionamiento y Rehabilitación Ecológica en Finca "La Cabaña"

Situación: Parcela 141, Pol. 18, Partida Lama Rasa, Salinas

Promotor: Ayuntamiento de Salinas

- Plan de Seguridad y Salud en el Trabajo y su acta de aprobación por parte del Coordinador de Seguridad y Salud durante la ejecución de los trabajos.
- Licencia de Obra otorgada por el Ayuntamiento.
- Comunicación de apertura de centro de trabajo efectuada por el Contratista.
- Otras autorizaciones, permisos y licencias que sean preceptivas por otras administraciones.
- Libro de Órdenes y Asistencias.
- Libro de Incidencias.

La fecha del acta de comienzo de la obra marca el inicio de los plazos parciales y total de la ejecución de la obra.

1.1.2.4.- Orden de los trabajos

La determinación del orden de los trabajos es, generalmente, facultad del Contratista, salvo en aquellos casos en que, por circunstancias de naturaleza técnica, se estime conveniente su variación por parte de la Dirección Facultativa.

1.1.2.5.- Facilidades para otros contratistas

De acuerdo con lo que requiera la Dirección Facultativa, el Contratista dará todas las facilidades razonables para la realización de los trabajos que le sean encomendados a los Subcontratistas u otros Contratistas que intervengan en la ejecución de la obra. Todo ello sin perjuicio de las compensaciones económicas a que haya lugar por la utilización de los medios auxiliares o los suministros de energía u otros conceptos.

En caso de litigio, todos ellos se ajustarán a lo que resuelva la Dirección Facultativa.

1.1.2.6.- Ampliación del proyecto por causas imprevistas o de fuerza mayor

Cuando se precise ampliar el Proyecto, por motivo imprevisto o por cualquier incidencia, no se interrumpirán los trabajos, continuándose según las instrucciones de la Dirección Facultativa en tanto se formula o se tramita el Proyecto Reformado.

El Contratista está obligado a realizar, con su personal y sus medios materiales, cuanto la Dirección de Ejecución de la Obra disponga para apeos, apuntalamientos, derribos, recalces o cualquier obra de carácter urgente, anticipando de momento este servicio, cuyo importe le será consignado en un presupuesto adicional o abonado directamente, de acuerdo con lo que se convenga.

1.1.2.7.- Interpretaciones, aclaraciones y modificaciones del proyecto

El Contratista podrá requerir del Director de Obra o del Director de Ejecución de la Obra, según sus respectivos cometidos y atribuciones, las instrucciones o aclaraciones que se precisen para la correcta interpretación y ejecución de la obra proyectada.

Cuando se trate de interpretar, aclarar o modificar preceptos de los Pliegos de Condiciones o indicaciones de los planos, croquis, órdenes e instrucciones correspondientes, se comunicarán necesariamente por escrito al Contratista, estando éste a su vez obligado a devolver los originales o las copias, suscribiendo con su firma el enterado, que figurará al pie de todas las órdenes, avisos e instrucciones que reciba tanto del Director de Ejecución de la Obra, como del Director de Obra.

Cualquier reclamación que crea oportuno hacer el Contratista en contra de las disposiciones tomadas por la Dirección Facultativa, habrá de dirigirla, dentro del plazo de tres días, a quien la hubiera dictado, el cual le dará el correspondiente recibo, si éste lo solicitase.

1.1.2.8.- Prórroga por causa de fuerza mayor

Si, por causa de fuerza mayor o independientemente de la voluntad del Contratista, éste no pudiese comenzar las obras, tuviese que suspenderlas o no le fuera posible terminirlas en los plazos prefijados, se le otorgará una prórroga proporcionada para su cumplimiento, previo informe favorable del Director de Obra. Para ello, el Contratista expondrá, en escrito dirigido al Director de Obra, la causa que impide la ejecución o la marcha de los trabajos y el retraso que por ello se originaría en los plazos acordados, razonando debidamente la prórroga que por dicha causa solicita.

1.1.2.9.- Responsabilidad de la dirección facultativa en el retraso de la obra

El Contratista no podrá excusarse de no haber cumplido los plazos de obras estipulados, alegando como causa la carencia de planos u órdenes de la Dirección Facultativa, a excepción del caso en que habiéndolo solicitado por escrito, no se le hubiese proporcionado.

1.1.2.10.- Trabajos defectuosos

El Contratista debe emplear los materiales que cumplan las condiciones exigidas en el proyecto, y realizará todos y cada uno de los trabajos contratados de acuerdo con lo estipulado.

Por ello, y hasta que tenga lugar la recepción definitiva del edificio, el Contratista es responsable de la ejecución de los trabajos que ha contratado y de las faltas y defectos que puedan existir por su mala ejecución, no siendo un eximente el que la Dirección Facultativa lo haya examinado o reconocido con anterioridad, ni tampoco el hecho de que estos trabajos hayan sido valorados en las Certificaciones Parciales de obra, que siempre se entenderán extendidas y abonadas a

Proyecto: Acondicionamiento y Rehabilitación Ecológica en Finca "La Cabaña"

Situación: Parcela 141, Pol. 18, Partida Lama Rasa, Salinas

Promotor: Ayuntamiento de Salinas

Pliego de condiciones
Pliego de cláusulas administrativas

buen cuenta.

Como consecuencia de lo anteriormente expresado, cuando el Director de Ejecución de la Obra advierta vicios o defectos en los trabajos ejecutados, o que los materiales empleados o los aparatos y equipos colocados no reúnen las condiciones preceptuadas, ya sea en el curso de la ejecución de los trabajos o una vez finalizados con anterioridad a la recepción definitiva de la obra, podrá disponer que las partes defectuosas sean sustituidas o demolidas y reconstruidas de acuerdo con lo contratado a expensas del Contratista. Si ésta no estimase justa la decisión y se negase a la sustitución, demolición y reconstrucción ordenadas, se planteará la cuestión ante el Director de Obra, quien mediará para resolverla.

1.1.2.11.- Vicios ocultos

El Contratista es el único responsable de los vicios ocultos y de los defectos de la construcción, durante la ejecución de las obras y el periodo de garantía, hasta los plazos prescritos después de la terminación de las obras en la vigente L.O.E., aparte de otras responsabilidades legales o de cualquier índole que puedan derivarse.

Si el Director de Ejecución de la Obra tuviese fundadas razones para creer en la existencia de vicios ocultos de construcción en las obras ejecutadas, ordenará, cuando estime oportuno, realizar antes de la recepción definitiva los ensayos, destructivos o no, que considere necesarios para reconocer o diagnosticar los trabajos que suponga defectuosos, dando cuenta de la circunstancia al Director de Obra.

El Contratista demolerá, y reconstruirá posteriormente a su cargo, todas las unidades de obra mal ejecutadas, sus consecuencias, daños y perjuicios, no pudiendo eludir su responsabilidad por el hecho de que el Director de Obra y/o el Director del Ejecución de Obra lo hayan examinado o reconocido con anterioridad, o que haya sido conformada o abonada una parte o la totalidad de las obras mal ejecutadas.

1.1.2.12.- Procedencia de materiales, aparatos y equipos

El Contratista tiene libertad de proveerse de los materiales, aparatos y equipos de todas clases donde considere oportuno y conveniente para sus intereses, excepto en aquellos casos en los se preceptúe una procedencia y características específicas en el proyecto.

Obligatoriamente, y antes de proceder a su empleo, acopio y puesta en obra, el Contratista deberá presentar al Director de Ejecución de la Obra una lista completa de los materiales, aparatos y equipos que vaya a utilizar, en la que se especifiquen todas las indicaciones sobre sus características técnicas, marcas, calidades, procedencia e idoneidad de cada uno de ellos.

1.1.2.13.- Presentación de muestras

A petición del Director de Obra, el Contratista presentará las muestras de los materiales, aparatos y equipos, siempre con la antelación prevista en el calendario de obra.

1.1.2.14.- Materiales, aparatos y equipos defectuosos

Cuando los materiales, aparatos, equipos y elementos de instalaciones no fuesen de la calidad y características técnicas prescritas en el proyecto, no tuvieran la preparación en él exigida o cuando, a falta de prescripciones formales, se reconociera o demostrara que no son los adecuados para su fin, el Director de Obra, a instancias del Director de Ejecución de la Obra, dará la orden al Contratista de sustituirlos por otros que satisfagan las condiciones o sean los adecuados al fin al que se destinen.

Si, a los 15 días de recibir el Contratista orden de que retire los materiales que no estén en condiciones, ésta no ha sido cumplida, podrá hacerlo el Promotor o Propiedad a cuenta de Contratista.

En el caso de que los materiales, aparatos, equipos o elementos de instalaciones fueran defectuosos, pero aceptables a juicio del Director de Obra, se recibirán con la rebaja del precio que aquél determine, a no ser que el Contratista prefiera sustituirlos por otros en condiciones.

1.1.2.15.- Gastos ocasionados por pruebas y ensayos

Todos los gastos originados por las pruebas y ensayos de materiales o elementos que intervengan en la ejecución de las obras correrán a cargo y cuenta del Contratista.

Todo ensayo que no resulte satisfactorio, no se realice por omisión del Contratista, o que no ofrezca las suficientes garantías, podrá comenzarse nuevamente o realizarse nuevos ensayos o pruebas especificadas en el proyecto, a cargo y cuenta del Contratista y con la penalización correspondiente, así como todas las obras complementarias a que pudieran dar lugar cualquiera de los supuestos anteriormente citados y que el Director de Obra considere necesarios.

1.1.2.16.- Limpieza de las obras

Es obligación del Contratista mantener limpias las obras y sus alrededores tanto de escombros como de materiales sobrantes, retirar las instalaciones provisionales que no sean necesarias, así como ejecutar todos los trabajos y adoptar las medidas que sean apropiadas para que la obra presente buen aspecto.

Proyecto: Acondicionamiento y Rehabilitación Ecológica en Finca "La Cabaña"

Situación: Parcela 141, Pol. 18, Partida Lama Rasa, Salinas

Promotor: Ayuntamiento de Salinas

1.1.2.17.- Obras sin prescripciones explícitas

En la ejecución de trabajos que pertenecen a la construcción de las obras, y para los cuales no existan prescripciones consignadas explícitamente en este Pliego ni en la restante documentación del proyecto, el Contratista se atenderá, en primer término, a las instrucciones que dicte la Dirección Facultativa de las obras y, en segundo lugar, a las normas y prácticas de la buena construcción.

1.1.3.- Disposiciones de las recepciones de edificios y obras anejas

1.1.3.1.- Consideraciones de carácter general

La recepción de la obra es el acto por el cual el Contratista, una vez concluida la obra, hace entrega de la misma al Promotor y es aceptada por éste. Podrá realizarse con o sin reservas y deberá abarcar la totalidad de la obra o fases completas y terminadas de la misma, cuando así se acuerde por las partes.

La recepción deberá consignarse en un acta firmada, al menos, por el Promotor y el Contratista, haciendo constar:

- Las partes que intervienen.
- La fecha del certificado final de la totalidad de la obra o de la fase completa y terminada de la misma.
- El coste final de la ejecución material de la obra.
- La declaración de la recepción de la obra con o sin reservas, especificando, en su caso, éstas de manera objetiva, y el plazo en que deberán quedar subsanados los defectos observados. Una vez subsanados los mismos, se hará constar en un acta aparte, suscrita por los firmantes de la recepción.
- Las garantías que, en su caso, se exijan al Contratista para asegurar sus responsabilidades.

Asimismo, se adjuntará el certificado final de obra suscrito por el Director de Obra y el Director de la Ejecución de la Obra.

El Promotor podrá rechazar la recepción de la obra por considerar que la misma no está terminada o que no se adecúa a las condiciones contractuales.

En todo caso, el rechazo deberá ser motivado por escrito en el acta, en la que se fijará el nuevo plazo para efectuar la recepción.

Salvo pacto expreso en contrario, la recepción de la obra tendrá lugar dentro de los treinta días siguientes a la fecha de su terminación, acreditada en el certificado final de obra, plazo que se contará a partir de la notificación efectuada por escrito al promotor. La recepción se entenderá tácitamente producida si transcurridos treinta días desde la fecha indicada el promotor no hubiera puesto de manifiesto reservas o rechazo motivado por escrito.

El cómputo de los plazos de responsabilidad y garantía será el establecidos en la L.O.E., y se iniciará a partir de la fecha en que se suscriba el acta de recepción, o cuando se entienda ésta tácitamente producida según lo previsto en el apartado anterior.

1.1.3.2.- Recepción provisional

Treinta días antes de dar por finalizadas las obras, comunicará el Director de Ejecución de la Obra al Promotor o Propiedad la proximidad de su terminación a fin de convenir el acto de la Recepción Provisional.

Ésta se realizará con la intervención de la Propiedad, del Contratista, del Director de Obra y del Director de Ejecución de la Obra. Se convocará también a los restantes técnicos que, en su caso, hubiesen intervenido en la dirección con función propia en aspectos parciales o unidades especializadas.

Practicado un detenido reconocimiento de las obras, se extenderá un acta con tantos ejemplares como intervinientes y firmados por todos ellos. Desde esta fecha empezará a correr el plazo de garantía, si las obras se hallasen en estado de ser admitidas. Seguidamente, los Técnicos de la Dirección extenderán el correspondiente Certificado de Final de Obra.

Cuando las obras no se hallen en estado de ser recibidas, se hará constar expresamente en el Acta y se darán al Contratista las oportunas instrucciones para subsanar los defectos observados, fijando un plazo para subsanarlos, expirado el cual se efectuará un nuevo reconocimiento a fin de proceder a la recepción provisional de la obra.

Si el Contratista no hubiese cumplido, podrá declararse resuelto el contrato con la pérdida de la fianza.

1.1.3.3.- Documentación final de la obra

El Director de Ejecución de la Obra, asistido por el Contratista y los técnicos que hubieren intervenido en la obra, redactará la documentación final de las obras, que se facilitará al Promotor, con las especificaciones y contenidos dispuestos por la legislación vigente, en el caso de viviendas, con lo que se establece en los párrafos 2, 3, 4 y 5, del apartado 2 del artículo 4º del Real Decreto 515/1989, de 21 de Abril. Esta documentación incluye el Manual de Uso y Mantenimiento del Edificio.

Proyecto: Acondicionamiento y Rehabilitación Ecológica en Finca "La Cabaña"

Situación: Parcela 141, Pol. 18, Partida Lama Rasa, Salinas

Promotor: Ayuntamiento de Salinas

Pliego de condiciones
Pliego de cláusulas administrativas

1.1.3.4.- Medición definitiva y liquidación provisional de la obra

Recibidas provisionalmente las obras, se procederá inmediatamente por el Director de Ejecución de la Obra a su medición definitiva, con precisa asistencia del Contratista o de su representante. Se extenderá la oportuna certificación por triplicado que, aprobada por el Director de Obra con su firma, servirá para el abono por el Promotor del saldo resultante menos la cantidad retenida en concepto de fianza.

1.1.3.5.- Plazo de garantía

El plazo de garantía deberá estipularse en el contrato privado y, en cualquier caso, nunca deberá ser inferior a seis meses

1.1.3.6.- Conservación de las obras recibidas provisionalmente

Los gastos de conservación durante el plazo de garantía comprendido entre las recepciones provisional y definitiva, correrán a cargo y cuenta del Contratista.

Si el edificio fuese ocupado o utilizado antes de la recepción definitiva, la guardería, limpieza y reparaciones ocasionadas por el uso correrán a cargo de la Propiedad y las reparaciones por vicios de obra o por defectos en las instalaciones, serán a cargo del Contratista.

1.1.3.7.- Recepción definitiva

La recepción definitiva se realizará después de transcurrido el plazo de garantía, en igual modo y con las mismas formalidades que la provisional. A partir de esa fecha cesará la obligación del Contratista de reparar a su cargo aquellos desperfectos inherentes a la normal conservación de los edificios, y quedarán sólo subsistentes todas las responsabilidades que pudieran derivar de los vicios de construcción.

1.1.3.8.- Prórroga del plazo de garantía

Si, al proceder al reconocimiento para la recepción definitiva de la obra, no se encontrase ésta en las condiciones debidas, se aplazará dicha recepción definitiva y el Director de Obra indicará al Contratista los plazos y formas en que deberán realizarse las obras necesarias. De no efectuarse dentro de aquellos, podrá resolverse el contrato con la pérdida de la fianza.

1.1.3.9.- Recepciones de trabajos cuya contrata haya sido rescindida

En caso de resolución del contrato, el Contratista vendrá obligado a retirar, en el plazo fijado, la maquinaria, instalaciones y medios auxiliares, a resolver los subcontratos que tuviese concertados y a dejar la obra en condiciones de ser reanudada por otra empresa sin problema alguno.

Las obras y trabajos terminados por completo se recibirán provisionalmente con los trámites establecidos anteriormente. Transcurrido el plazo de garantía, se recibirán definitivamente según lo dispuesto anteriormente.

Para las obras y trabajos no determinados, pero aceptables a juicio del Director de Obra, se efectuará una sola y definitiva recepción.

1.2.- Disposiciones Facultativas

1.2.1.- Definición, atribuciones y obligaciones de los agentes de la edificación

Las atribuciones de los distintos agentes intervinientes en la edificación son las reguladas por la Ley 38/99 de Ordenación de la Edificación (L.O.E.).

Se definen agentes de la edificación todas las personas, físicas o jurídicas, que intervienen en el proceso de la edificación. Sus obligaciones quedan determinadas por lo dispuesto en la L.O.E. y demás disposiciones que sean de aplicación y por el contrato que origina su intervención.

Las definiciones y funciones de los agentes que intervienen en la edificación quedan recogidas en el capítulo III "Agentes de la edificación", considerándose:

1.2.1.1.- El Promotor

Es la persona física o jurídica, pública o privada, que individual o colectivamente decide, impulsa, programa y financia con recursos propios o ajenos, las obras de edificación para sí o para su posterior enajenación, entrega o cesión a terceros bajo cualquier título.

Asume la iniciativa de todo el proceso de la edificación, impulsando la gestión necesaria para llevar a cabo la obra inicialmente proyectada, y se hace cargo de todos los costes necesarios.

Según la legislación vigente, a la figura del promotor se equiparan también las de gestor de sociedades cooperativas, comunidades de propietarios, u otras análogas que asumen la gestión económica de la edificación.

Cuando las Administraciones públicas y los organismos sujetos a la legislación de contratos de las Administraciones públicas actúen como promotores, se regirán por la legislación de contratos de las Administraciones públicas y, en lo no

Proyecto: Acondicionamiento y Rehabilitación Ecológica en Finca "La Cabaña"

Situación: Parcela 141, Pol. 18, Partida Lama Rasa, Salinas

Promotor: Ayuntamiento de Salinas

contemplado en la misma, por las disposiciones de la L.O.E.

1.2.1.2.- El Projectista

Es el agente que, por encargo del promotor y con sujeción a la normativa técnica y urbanística correspondiente, redacta el proyecto.

Podrán redactar proyectos parciales del proyecto, o partes que lo complementen, otros técnicos, de forma coordinada con el autor de éste.

Cuando el proyecto se desarrolle o complete mediante proyectos parciales u otros documentos técnicos según lo previsto en el apartado 2 del artículo 4 de la L.O.E., cada projectista asumirá la titularidad de su proyecto.

1.2.1.3.- El Constructor o Contratista

Es el agente que asume, contractualmente ante el Promotor, el compromiso de ejecutar con medios humanos y materiales, propios o ajenos, las obras o parte de las mismas con sujeción al Proyecto y al Contrato de obra.

CABE EFECTUAR ESPECIAL MENCIÓN DE QUE LA LEY SEÑALA COMO RESPONSABLE EXPLÍCITO DE LOS VICIOS O DEFECTOS CONSTRUCTIVOS AL CONTRATISTA GENERAL DE LA OBRA, SIN PERJUICIO DEL DERECHO DE REPETICIÓN DE ÉSTE HACIA LOS SUBCONTRATISTAS.

1.2.1.4.- El Director de Obra

Es el agente que, formando parte de la dirección facultativa, dirige el desarrollo de la obra en los aspectos técnicos, estéticos, urbanísticos y medioambientales, de conformidad con el proyecto que la define, la licencia de edificación y demás autorizaciones preceptivas, y las condiciones del contrato, con el objeto de asegurar su adecuación al fin propuesto.

Podrán dirigir las obras de los proyectos parciales otros técnicos, bajo la coordinación del Director de Obra.

1.2.1.5.- El Director de la Ejecución de la Obra

Es el agente que, formando parte de la Dirección Facultativa, asume la función técnica de dirigir la Ejecución Material de la Obra y de controlar cualitativa y cuantitativamente la construcción y calidad de lo edificado. Para ello es requisito indispensable el estudio y análisis previo del proyecto de ejecución una vez redactado por el Arquitecto, procediendo a solicitarle, con antelación al inicio de las obras, todas aquellas aclaraciones, subsanaciones o documentos complementarios que, dentro de su competencia y atribuciones legales, estimare necesarios para poder dirigir de manera solvente la ejecución de las mismas.

1.2.1.6.- Las entidades y los laboratorios de control de calidad de la edificación

Son entidades de control de calidad de la edificación aquellas capacitadas para prestar asistencia técnica en la verificación de la calidad del proyecto, de los materiales y de la ejecución de la obra y sus instalaciones de acuerdo con el proyecto y la normativa aplicable.

Son laboratorios de ensayos para el control de calidad de la edificación los capacitados para prestar asistencia técnica, mediante la realización de ensayos o pruebas de servicio de los materiales, sistemas o instalaciones de una obra de edificación.

1.2.1.7.- Los suministradores de productos

Se consideran suministradores de productos los fabricantes, almacenistas, importadores o vendedores de productos de construcción.

Se entiende por producto de construcción aquel que se fabrica para su incorporación permanente en una obra, incluyendo materiales, elementos semielaborados, componentes y obras o parte de las mismas, tanto terminadas como en proceso de ejecución.

1.2.2.- Agentes que intervienen en la obra según Ley 38/1999 (L.O.E.)

La relación de agentes intervinientes se encuentra en la memoria descriptiva del proyecto.

1.2.3.- Agentes en materia de seguridad y salud según R.D. 1627/1997

La relación de agentes intervinientes en materia de seguridad y salud se encuentra en la memoria descriptiva del proyecto.

1.2.4.- Agentes en materia de gestión de residuos según R.D. 105/2008

La relación de agentes intervinientes en materia de gestión de residuos, se encuentra en el Estudio de Gestión de Residuos de Construcción y Demolición.

Proyecto: Acondicionamiento y Rehabilitación Ecológica en Finca "La Cabaña"

Situación: Parcela 141, Pol. 18, Partida Lama Rasa, Salinas

Promotor: Ayuntamiento de Salinas

1.2.5.- La Dirección Facultativa

En correspondencia con la L.O.E., la Dirección Facultativa está compuesta por la Dirección de Obra y la Dirección de Ejecución de la Obra. A la Dirección Facultativa se integrará el Coordinador en materia de Seguridad y Salud en fase de ejecución de la obra, en el caso de que se haya adjudicado dicha misión a facultativo distinto de los anteriores.

Representa técnicamente los intereses del promotor durante la ejecución de la obra, dirigiendo el proceso de construcción en función de las atribuciones profesionales de cada técnico participante.

1.2.6.- Visitas facultativas

Son las realizadas a la obra de manera conjunta o individual por cualquiera de los miembros que componen la Dirección Facultativa. La intensidad y número de visitas dependerá de los cometidos que a cada agente le son propios, pudiendo variar en función de los requerimientos específicos y de la mayor o menor exigencia presencial requerible al técnico al efecto en cada caso y según cada una de las fases de la obra. Deberán adaptarse al proceso lógico de construcción, pudiendo los agentes ser o no coincidentes en la obra en función de la fase concreta que se esté desarrollando en cada momento y del cometido exigible a cada cual.

1.2.7.- Obligaciones de los agentes intervinientes

Las obligaciones de los agentes que intervienen en la edificación son las contenidas en los artículos 9, 10, 11, 12, 13, 14, 15 y 16, del capítulo III de la L.O.E. y demás legislación aplicable.

1.2.7.1.- El Promotor

Ostentar sobre el solar la titularidad de un derecho que le faculte para construir en él.

Facilitar la documentación e información previa necesaria para la redacción del proyecto, así como autorizar al Director de Obra, al Director de la Ejecución de la Obra y al Contratista posteriores modificaciones del mismo que fueran imprescindibles para llevar a buen fin lo proyectado.

Elegir y contratar a los distintos agentes, con la titulación y capacitación profesional necesaria, que garanticen el cumplimiento de las condiciones legalmente exigibles para realizar en su globalidad y llevar a buen fin el objeto de lo promovido, en los plazos estipulados y en las condiciones de calidad exigibles mediante el cumplimiento de los requisitos básicos estipulados para los edificios.

Gestionar y hacerse cargo de las preceptivas licencias y demás autorizaciones administrativas procedentes que, de conformidad con la normativa aplicable, conlleva la construcción de edificios, la urbanización que procediera en su entorno inmediato, la realización de obras que en ellos se ejecuten y su ocupación.

Garantizar los daños materiales que el edificio pueda sufrir, para la adecuada protección de los intereses de los usuarios finales, en las condiciones legalmente establecidas, asumiendo la responsabilidad civil de forma personal e individualizada, tanto por actos propios como por actos de otros agentes por los que, con arreglo a la legislación vigente, se deba responder.

La suscripción obligatoria de un seguro, de acuerdo a las normas concretas fijadas al efecto, que cubra los daños materiales que ocasionen en el edificio el incumplimiento de las condiciones de habitabilidad en tres años o que afecten a la seguridad estructural en el plazo de diez años, con especial mención a las viviendas individuales en régimen de autopromoción, que se regirán por lo especialmente legislado al efecto.

Contratar a los técnicos redactores del preceptivo Estudio de Seguridad y Salud o Estudio Básico, en su caso, al igual que a los técnicos coordinadores en la materia en la fase que corresponda, todo ello según lo establecido en el R.D. 1627/97, de 24 de octubre, por el que se establecen las disposiciones mínimas en materia de seguridad y salud en las obras de construcción.

Suscribir el acta de recepción final de las obras, una vez concluidas éstas, haciendo constar la aceptación de las obras, que podrá efectuarse con o sin reservas y que deberá abarcar la totalidad de las obras o fases completas. En el caso de hacer mención expresa a reservas para la recepción, deberán mencionarse de manera detallada las deficiencias y se deberá hacer constar el plazo en que deberán quedar subsanados los defectos observados.

Entregar al adquirente y usuario inicial, en su caso, el denominado Libro del Edificio que contiene el manual de uso y mantenimiento del mismo y demás documentación de obra ejecutada, o cualquier otro documento exigible por las Administraciones competentes.

1.2.7.2.- El Projectista

Redactar el proyecto por encargo del Promotor, con sujeción a la normativa urbanística y técnica en vigor y conteniendo la documentación necesaria para tramitar tanto la licencia de obras y demás permisos administrativos -proyecto básico- como para ser interpretada y poder ejecutar totalmente la obra, entregando al Promotor las copias autorizadas correspondientes, debidamente visadas por su colegio profesional.

Definir el concepto global del proyecto de ejecución con el nivel de detalle gráfico y escrito suficiente y calcular los elementos fundamentales del edificio, en especial la cimentación y la estructura. Concretar en el Proyecto el emplazamiento de cuartos de máquinas, de contadores, hornacinas, espacios asignados para subida de conductos, reservas de huecos de ventilación, alojamiento de sistemas de telecomunicación y, en general, de aquellos elementos

Proyecto: Acondicionamiento y Rehabilitación Ecológica en Finca "La Cabaña"

Situación: Parcela 141, Pol. 18, Partida Lama Rasa, Salinas

Promotor: Ayuntamiento de Salinas

necesarios en el edificio para facilitar las determinaciones concretas y especificaciones detalladas que son cometido de los proyectos parciales, debiendo éstos adaptarse al Proyecto de Ejecución, no pudiendo contravenirlo en modo alguno. Deberá entregarse necesariamente un ejemplar del proyecto complementario al Arquitecto antes del inicio de las obras o instalaciones correspondientes.

Acordar con el Promotor la contratación de colaboraciones parciales de otros técnicos profesionales.

Facilitar la colaboración necesaria para que se produzca la adecuada coordinación con los proyectos parciales exigibles por la legislación o la normativa vigente y que sea necesario incluir para el desarrollo adecuado del proceso edificatorio, que deberán ser redactados por técnicos competentes, bajo su responsabilidad y suscritos por persona física. Los proyectos parciales serán aquellos redactados por otros técnicos cuya competencia puede ser distinta e incompatible con las competencias del Arquitecto y, por tanto, de exclusiva responsabilidad de éstos.

Elaborar aquellos proyectos parciales o estudios complementarios exigidos por la legislación vigente en los que es legalmente competente para su redacción, excepto declinación expresa del Arquitecto y previo acuerdo con el Promotor, pudiendo exigir la compensación económica en concepto de cesión de derechos de autor y de la propiedad intelectual si se tuviera que entregar a otros técnicos, igualmente competentes para realizar el trabajo, documentos o planos del proyecto por él redactado, en soporte papel o informático.

Ostentar la propiedad intelectual de su trabajo, tanto de la documentación escrita como de los cálculos de cualquier tipo, así como de los planos contenidos en la totalidad del proyecto y cualquiera de sus documentos complementarios.

1.2.7.3.- El Constructor o Contratista

Tener la capacitación profesional o titulación que habilita para el cumplimiento de las condiciones legalmente exigibles para actuar como constructor.

Organizar los trabajos de construcción para cumplir con los plazos previstos, de acuerdo al correspondiente Plan de Obra, efectuando las instalaciones provisionales y disponiendo de los medios auxiliares necesarios.

Elaborar, y exigir de cada subcontratista, un plan de seguridad y salud en el trabajo en el que se analicen, estudien, desarrollen y complementen las previsiones contenidas en el estudio o estudio básico, en función de su propio sistema de ejecución de la obra. En dichos planes se incluirán, en su caso, las propuestas de medidas alternativas de prevención propuestas, con la correspondiente justificación técnica, que no podrán implicar disminución de los niveles de protección previstos en el estudio o estudio básico.

Comunicar a la autoridad laboral competente la apertura del centro de trabajo en la que incluirá el Plan de Seguridad y Salud al que se refiere el artículo 7 del RD 1627/97 de 24 de octubre.

Adoptar todas las medidas preventivas que cumplan los preceptos en materia de Prevención de Riesgos laborales y Seguridad y Salud que establece la legislación vigente, redactando el correspondiente Plan de Seguridad y ajustándose al cumplimiento estricto y permanente de lo establecido en el Estudio de Seguridad y Salud, disponiendo de todos los medios necesarios y dotando al personal del equipamiento de seguridad exigibles, así como cumplir las órdenes efectuadas por el Coordinador en materia de Seguridad y Salud en la fase de Ejecución de la obra.

Supervisar de manera continuada el cumplimiento de las normas de seguridad, tutelando las actividades de los trabajadores a su cargo y, en su caso, relevando de su puesto a todos aquellos que pudieran menoscabar las condiciones básicas de seguridad personales o generales, por no estar en las condiciones adecuadas.

Examinar la documentación aportada por los técnicos redactores correspondientes, tanto del Proyecto de Ejecución como de los proyectos complementarios, así como del Estudio de Seguridad y Salud, verificando que le resulta suficiente para la comprensión de la totalidad de la obra contratada o, en caso contrario, solicitando las aclaraciones pertinentes.

Facilitar la labor de la Dirección Facultativa, suscribiendo el Acta de Replanteo, ejecutando las obras con sujeción al Proyecto de Ejecución que deberá haber examinado previamente, a la legislación aplicable, a las Instrucciones del Arquitecto Director de Obra y del Director de la Ejecución Material de la Obra, a fin de alcanzar la calidad exigida en el proyecto.

Efectuar las obras siguiendo los criterios al uso que son propios de la correcta construcción, que tiene la obligación de conocer y poner en práctica, así como de las leyes generales de los materiales o *lex artis*, aún cuando éstos criterios no estuvieran específicamente reseñados en su totalidad en la documentación de proyecto. A tal efecto, ostenta la jefatura de todo el personal que intervenga en la obra y coordina las tareas de los subcontratistas.

Disponer de los medios materiales y humanos que la naturaleza y entidad de la obra impongan, disponiendo del número adecuado de oficiales, suboficiales y peones que la obra requiera en cada momento, bien por personal propio o mediante subcontratistas al efecto, procediendo a solapar aquellos oficios en la obra que sean compatibles entre sí y que permitan acometer distintos trabajos a la vez sin provocar interferencias, contribuyendo con ello a la agilización y finalización de la obra dentro de los plazos previstos.

Ordenar y disponer en cada momento de personal suficiente a su cargo para que efectúe las actuaciones pertinentes para ejecutar las obras con solvencia, diligentemente y sin interrupción, programándolas de manera coordinada con el Arquitecto Técnico o Aparejador, Director de Ejecución Material de la Obra.

Supervisar personalmente y de manera continuada y completa la marcha de las obras, que deberán transcurrir sin dilación y con adecuado orden y concierto, así como responder directamente de los trabajos efectuados por sus trabajadores subordinados, exigiéndoles el continuo autocontrol de los trabajos que efectúen, y ordenando la

Proyecto: Acondicionamiento y Rehabilitación Ecológica en Finca "La Cabaña"

Situación: Parcela 141, Pol. 18, Partida Lama Rasa, Salinas

Promotor: Ayuntamiento de Salinas

modificación de todas aquellas tareas que se presenten mal efectuadas.

Asegurar la idoneidad de todos y cada uno de los materiales utilizados y elementos constructivos, comprobando los preparados en obra y rechazando, por iniciativa propia o por prescripción facultativa del Director de la Ejecución de la obra, los suministros de material o prefabricados que no cuenten con las garantías, documentación mínima exigible o documentos de idoneidad requeridos por las normas de aplicación, debiendo recabar de la Dirección Facultativa la información que necesite para cumplir adecuadamente su cometido.

Dotar de material, maquinaria y utillajes adecuados a los operarios que intervengan en la obra, para efectuar adecuadamente las instalaciones necesarias y no menoscabar con la puesta en obra las características y naturaleza de los elementos constructivos que componen el edificio una vez finalizado.

Poner a disposición del Arquitecto Técnico o Aparejador los medios auxiliares y personal necesario para efectuar las pruebas pertinentes para el Control de Calidad, recabando de dicho técnico el plan a seguir en cuanto a las tomas de muestras, traslados, ensayos y demás actuaciones necesarias.

Cuidar de que el personal de la obra guarde el debido respeto a la Dirección Facultativa.

Auxiliar al Director de la Ejecución de la Obra en los actos de replanteo y firmar posteriormente y una vez finalizado éste, el acta correspondiente de inicio de obra, así como la de recepción final.

Facilitar a los Arquitectos Directores de Obra los datos necesarios para la elaboración de la documentación final de obra ejecutada.

Suscribir las garantías de obra que se señalan en el Artículo 19 de la Ley de Ordenación de la Edificación y que, en función de su naturaleza, alcanzan periodos de 1 año (daños por defectos de terminación o acabado de las obras), 3 años (daños por defectos o vicios de elementos constructivos o de instalaciones que afecten a la habitabilidad) o 10 años (daños en cimentación o estructura que comprometan directamente la resistencia mecánica y la estabilidad del edificio).

1.2.7.4.- El Director de Obra

Dirigir la obra coordinándola con el Proyecto de Ejecución, facilitando su interpretación técnica, económica y estética a los agentes intervinientes en el proceso constructivo.

Detener la obra por causa grave y justificada, que se deberá hacer constar necesariamente en el Libro de Ordenes y Asistencias, dando cuenta inmediata al Promotor.

Redactar las modificaciones, ajustes, rectificaciones o planos complementarios que se precisen para el adecuado desarrollo de las obras. Es facultad expresa y única la redacción de aquellas modificaciones o aclaraciones directamente relacionadas con la adecuación de la cimentación y de la estructura proyectadas a las características geotécnicas del terreno; el cálculo o recálculo del dimensionado y armado de todos y cada uno de los elementos principales y complementarios de la cimentación y de la estructura vertical y horizontal; los que afecten sustancialmente a la distribución de espacios y las soluciones de fachada y cubierta y dimensionado y composición de huecos, así como la modificación de los materiales previstos.

Asesorar al Director de la Ejecución de la Obra en aquellas aclaraciones y dudas que pudieran acontecer para el correcto desarrollo de la misma, en lo que respecta a las interpretaciones de las especificaciones de proyecto.

Asistir a las obras a fin de resolver las contingencias que se produzcan para asegurar la correcta interpretación y ejecución del proyecto, así como impartir las soluciones aclaratorias que fueran necesarias, consignando en el Libro de Ordenes y Asistencias las instrucciones precisas que se estimara oportunas reseñar para la correcta interpretación de lo proyectado, sin perjuicio de efectuar todas las aclaraciones y órdenes verbales que estimare oportuno.

Firmar el Acta de replanteo o de comienzo de obra y el Certificado Final de Obra, así como firmar el visto bueno de las certificaciones parciales referidas al porcentaje de obra efectuada y, en su caso y a instancias del Promotor, la supervisión de la documentación que se le presente relativa a las unidades de obra realmente ejecutadas previa a su liquidación final, todo ello con los visados que en su caso fueran preceptivos.

Informar puntualmente al Promotor de aquellas modificaciones sustanciales que, por razones técnicas o normativas, conllevan una variación de lo construido con respecto al proyecto básico y de ejecución y que afecten o puedan afectar al contrato suscrito entre el promotor y los destinatarios finales de las viviendas.

Redactar la documentación final de obra, en lo que respecta a la documentación gráfica y escrita del proyecto ejecutado, incorporando las modificaciones efectuadas. Para ello, los técnicos redactores de proyectos y/o estudios complementarios deberán obligatoriamente entregarle la documentación final en la que se haga constar el estado final de las obras y/o instalaciones por ellos redactadas, supervisadas y realmente ejecutadas, siendo responsabilidad de los firmantes la veracidad y exactitud de los documentos presentados.

Al Proyecto Final de Obra se anexará el Acta de Recepción Final; la relación identificativa de los agentes que han intervenido en el proceso de edificación, incluidos todos los subcontratistas y oficios intervinientes; las instrucciones de Uso y Mantenimiento del Edificio y de sus instalaciones, de conformidad con la normativa que le sea de aplicación.

La documentación a la que se hace referencia en los dos apartados anteriores es parte constituyente del Libro del Edificio y el Promotor deberá entregar una copia completa a los usuarios finales del mismo que, en el caso de edificios de viviendas plurifamiliares, se materializa en un ejemplar que deberá ser custodiado por el Presidente de la Comunidad de Propietarios o por el Administrador, siendo éstos los responsables de divulgar al resto de propietarios su contenido y de hacer cumplir los requisitos de mantenimiento que constan en la citada documentación.

Proyecto: Acondicionamiento y Rehabilitación Ecológica en Finca "La Cabaña"

Situación: Parcela 141, Pol. 18, Partida Lama Rasa, Salinas

Promotor: Ayuntamiento de Salinas

Pliego de condiciones
Pliego de cláusulas administrativas

Además de todas las facultades que corresponden al Arquitecto Director de Obra, expresadas en los artículos precedentes, es misión específica suya la dirección mediata, denominada alta dirección en lo que al cumplimiento de las directrices generales del proyecto se refiere, y a la adecuación de lo construido a éste.

Cabe señalar expresamente que la resistencia al cumplimiento de las órdenes de los Arquitectos Directores de Obra en su labor de alta dirección se considerará como falta grave y, en caso de que, a su juicio, el incumplimiento de lo ordenado pusiera en peligro la obra o las personas que en ella trabajan, podrá recusar al Contratista y/o acudir a las autoridades judiciales, siendo responsable el Contratista de las consecuencias legales y económicas.

1.2.7.5.- El Director de la Ejecución de la Obra

Corresponde al Arquitecto Técnico o Aparejador, según se establece en el Artículo 13 de la LOE y demás legislación vigente al efecto, las atribuciones competenciales y obligaciones que se señalan a continuación:

La Dirección inmediata de la Obra.

Verificar personalmente la recepción a pié de obra, previo a su acopio o colocación definitiva, de todos los productos y materiales suministrados necesarios para la ejecución de la obra, comprobando que se ajustan con precisión a las determinaciones del proyecto y a las normas exigibles de calidad, con la plena potestad de aceptación o rechazo de los mismos en caso de que lo considerase oportuno y por causa justificada, ordenando la realización de pruebas y ensayos que fueran necesarios.

Dirigir la ejecución material de la obra de acuerdo con las especificaciones de la memoria y de los planos del Proyecto, así como, en su caso, con las instrucciones complementarias necesarias que recabara del Director de Obra.

Anticiparse con la antelación suficiente a las distintas fases de la puesta en obra, requiriendo las aclaraciones al Arquitecto o Arquitectos Directores de Obra que fueran necesarias y planificando de manera anticipada y continuada con el Contratista principal y los subcontratistas los trabajos a efectuar.

Comprobar los replanteos, los materiales, hormigones y demás productos suministrados, exigiendo la presentación de los oportunos certificados de idoneidad de los mismos.

Verificar la correcta ejecución y disposición de los elementos constructivos y de las instalaciones, extendiéndose dicho cometido a todos los elementos de cimentación y estructura horizontal y vertical, con comprobación de sus especificaciones concretas de dimensionado de elementos, tipos de viguetas y adecuación a ficha técnica homologada, diámetros nominales, longitudes de anclaje y adecuados solape y doblado de barras.

Observancia de los tiempos de encofrado y desencofrado de vigas, pilares y forjados señalados por la Instrucción del Hormigón vigente y de aplicación.

Comprobación del correcto dimensionado de rampas y escaleras y de su adecuado trazado y replanteo con acuerdo a las pendientes, desniveles proyectados y al cumplimiento de todas las normativas que son de aplicación; a dimensiones parciales y totales de elementos, a su forma y geometría específica, así como a las distancias que deben guardarse entre ellos, tanto en horizontal como en vertical.

Verificación de la adecuada puesta en obra de fábricas y cerramientos, a su correcta y completa trabazón y, en general, a lo que atañe a la ejecución material de la totalidad de la obra y sin excepción alguna, de acuerdo a los criterios y leyes de los materiales y de la correcta construcción (lex artis) y a las normativas de aplicación.

Asistir a la obra con la frecuencia, dedicación y diligencia necesarias para cumplir eficazmente la debida supervisión de la ejecución de la misma en todas sus fases, desde el replanteo inicial hasta la total finalización del edificio, dando las órdenes precisas de ejecución al Contratista y, en su caso, a los subcontratistas.

Consignar en el Libro de Ordenes y Asistencias las instrucciones precisas que considerara oportuno reseñar para la correcta ejecución material de las obras.

Supervisar posteriormente el correcto cumplimiento de las órdenes previamente efectuadas y la adecuación de lo realmente ejecutado a lo ordenado previamente.

Verificar el adecuado trazado de instalaciones, conductos, acometidas, redes de evacuación y su dimensionado, comprobando su idoneidad y ajuste tanto a las especificaciones del proyecto de ejecución como de los proyectos parciales, coordinando dichas actuaciones con los técnicos redactores correspondientes.

Detener la Obra si, a su juicio, existiera causa grave y justificada, que se deberá hacer constar necesariamente en el Libro de Ordenes y Asistencias, dando cuenta inmediata a los Arquitectos Directores de Obra que deberán necesariamente corroborarla para su plena efectividad, y al Promotor.

Supervisar las pruebas pertinentes para el Control de Calidad, respecto a lo especificado por la normativa vigente, en cuyo cometido y obligaciones tiene legalmente competencia exclusiva, programando bajo su responsabilidad y debidamente coordinado y auxiliado por el Contratista, las tomas de muestras, traslados, ensayos y demás actuaciones necesarias de elementos estructurales, así como las pruebas de estanqueidad de fachadas y de sus elementos, de cubiertas y sus impermeabilizaciones, comprobando la eficacia de las soluciones.

Informar con prontitud a los Arquitectos Directores de Obra de los resultados de los Ensayos de Control conforme se vaya teniendo conocimiento de los mismos, proponiéndole la realización de pruebas complementarias en caso de resultados adversos.

Tras la oportuna comprobación, emitir las certificaciones parciales o totales relativas a las unidades de obra realmente ejecutadas, con los visados que en su caso fueran preceptivos.

Proyecto: Acondicionamiento y Rehabilitación Ecológica en Finca "La Cabaña"

Situación: Parcela 141, Pol. 18, Partida Lama Rasa, Salinas

Promotor: Ayuntamiento de Salinas

Colaborar activa y positivamente con los restantes agentes intervinientes, sirviendo de nexo de unión entre éstos, el Contratista, los Subcontratistas y el personal de la obra.

Elaborar y suscribir responsablemente la documentación final de obra relativa a los resultados del Control de Calidad y, en concreto, a aquellos ensayos y verificaciones de ejecución de obra realizados bajo su supervisión relativos a los elementos de la cimentación, muros y estructura, a las pruebas de estanqueidad y escorrentía de cubiertas y de fachadas, a las verificaciones del funcionamiento de las instalaciones de saneamiento y desagües de pluviales y demás aspectos señalados en la normativa de Control de Calidad.

Suscribir conjuntamente el Certificado Final de Obra, acreditando con ello su conformidad a la correcta ejecución de las obras y a la comprobación y verificación positiva de los ensayos y pruebas realizadas.

Si se hiciera caso omiso de las órdenes efectuadas por el Arquitecto Técnico, Director de la Ejecución de las Obras, se considerara como falta grave y, en caso de que, a su juicio, el incumplimiento de lo ordenado pusiera en peligro la obra o las personas que en ella trabajan, podrá acudir a las autoridades judiciales, siendo responsable el Contratista de las consecuencias legales y económicas.

1.2.7.6.- Las entidades y los laboratorios de control de calidad de la edificación

Prestar asistencia técnica y entregar los resultados de su actividad al agente autor del encargo y, en todo caso, al director de la ejecución de las obras.

Justificar la capacidad suficiente de medios materiales y humanos necesarios para realizar adecuadamente los trabajos contratados, en su caso, a través de la correspondiente acreditación oficial otorgada por las Comunidades Autónomas con competencia en la materia.

1.2.7.7.- Los suministradores de productos

Realizar las entregas de los productos de acuerdo con las especificaciones del pedido, respondiendo de su origen, identidad y calidad, así como del cumplimiento de las exigencias que, en su caso, establezca la normativa técnica aplicable.

Facilitar, cuando proceda, las instrucciones de uso y mantenimiento de los productos suministrados, así como las garantías de calidad correspondientes, para su inclusión en la documentación de la obra ejecutada.

1.2.7.8.- Los propietarios y los usuarios

Son obligaciones de los propietarios conservar en buen estado la edificación mediante un adecuado uso y mantenimiento, así como recibir, conservar y transmitir la documentación de la obra ejecutada y los seguros y garantías con que ésta cuente.

Son obligaciones de los usuarios sean o no propietarios, la utilización adecuada de los edificios o de parte de los mismos de conformidad con las instrucciones de uso y mantenimiento contenidas en la documentación de la obra ejecutada.

1.2.8.- Documentación final de obra: Libro del Edificio

De acuerdo al Artículo 7 de la Ley de Ordenación de la Edificación, una vez finalizada la obra, el proyecto con la incorporación, en su caso, de las modificaciones debidamente aprobadas, será facilitado al promotor por el Director de Obra para la formalización de los correspondientes trámites administrativos.

A dicha documentación se adjuntará, al menos, el acta de recepción, la relación identificativa de los agentes que han intervenido durante el proceso de edificación, así como la relativa a las instrucciones de uso y mantenimiento del edificio y sus instalaciones, de conformidad con la normativa que le sea de aplicación.

Toda la documentación a que hacen referencia los apartados anteriores, que constituirá el Libro del Edificio, será entregada a los usuarios finales del edificio.

1.2.8.1.- Los propietarios y los usuarios

Son obligaciones de los propietarios conservar en buen estado la edificación mediante un adecuado uso y mantenimiento, así como recibir, conservar y transmitir la documentación de la obra ejecutada y los seguros y garantías con que ésta cuente.

Son obligaciones de los usuarios sean o no propietarios, la utilización adecuada de los edificios o de parte de los mismos de conformidad con las instrucciones de uso y mantenimiento contenidas en la documentación de la obra ejecutada.

1.3.- Disposiciones Económicas

1.3.1.- Definición

Las condiciones económicas fijan el marco de relaciones económicas para el abono y recepción de la obra. Tienen un carácter subsidiario respecto al contrato de obra, establecido entre las partes que intervienen, Promotor y Contratista, que es en definitiva el que tiene validez.

Proyecto: Acondicionamiento y Rehabilitación Ecológica en Finca "La Cabaña"

Situación: Parcela 141, Pol. 18, Partida Lama Rasa, Salinas

Promotor: Ayuntamiento de Salinas

1.3.2.- Contrato de obra

Se aconseja que se firme el contrato de obra, entre el Promotor y el Contratista, antes de iniciarse las obras, evitando en lo posible la realización de la obra por administración. A la Dirección Facultativa (Director de Obra y Director de Ejecución de la Obra) se le facilitará una copia del contrato de obra, para poder certificar en los términos pactados.

Sólo se aconseja contratar por administración aquellas partidas de obra irrelevantes y de difícil cuantificación, o cuando se desee un acabado muy esmerado.

El contrato de obra deberá prever las posibles interpretaciones y discrepancias que pudieran surgir entre las partes, así como garantizar que la Dirección Facultativa pueda, de hecho, COORDINAR, DIRIGIR y CONTROLAR la obra, por lo que es conveniente que se especifiquen y determinen con claridad, como mínimo, los siguientes puntos:

- Documentos a aportar por el Contratista.
- Condiciones de ocupación del solar e inicio de las obras.
- Determinación de los gastos de enganches y consumos.
- Responsabilidades y obligaciones del Contratista: Legislación laboral.
- Responsabilidades y obligaciones del Promotor.
- Presupuesto del Contratista.
- Revisión de precios (en su caso).
- Forma de pago: Certificaciones.
- Retenciones en concepto de garantía (nunca menos del 5%).
- Plazos de ejecución: Planning.
- Retraso de la obra: Penalizaciones.
- Recepción de la obra: Provisional y definitiva.
- Litigio entre las partes.

Dado que este Pliego de Condiciones Económicas es complemento del contrato de obra, en caso de que no exista contrato de obra alguno entre las partes se le comunicará a la Dirección Facultativa, que pondrá a disposición de las partes el presente Pliego de Condiciones Económicas que podrá ser usado como base para la redacción del correspondiente contrato de obra.

1.3.3.- Criterio General

Todos los agentes que intervienen en el proceso de la construcción, definidos en la Ley 38/1999 de Ordenación de la Edificación (L.O.E.), tienen derecho a percibir puntualmente las cantidades devengadas por su correcta actuación con arreglo a las condiciones contractualmente establecidas, pudiendo exigirse recíprocamente las garantías suficientes para el cumplimiento diligente de sus obligaciones de pago.

1.3.4.- Fianzas

El Contratista presentará una fianza con arreglo al procedimiento que se estipule en el contrato de obra:

1.3.4.1.- Ejecución de trabajos con cargo a la fianza

Si el contratista se negase a hacer por su cuenta los trabajos precisos para ultimar la obra en las condiciones contratadas, el Director de Obra, en nombre y representación del Promotor, los ordenará ejecutar a un tercero, o podrá realizarlos directamente por administración, abonando su importe con la fianza depositada, sin perjuicio de las acciones a que tenga derecho el Promotor, en el caso de que el importe de la fianza no bastase para cubrir el importe de los gastos efectuados en las unidades de obra que no fuesen de recibo.

1.3.4.2.- Devolución de las fianzas

La fianza recibida será devuelta al Contratista en un plazo establecido en el contrato de obra, una vez firmada el Acta de Recepción Definitiva de la obra. El Promotor podrá exigir que el Contratista le acredite la liquidación y finiquito de sus deudas causadas por la ejecución de la obra, tales como salarios, suministros y subcontratos.

1.3.4.3.- Devolución de la fianza en el caso de efectuarse recepciones parciales

Si el Promotor, con la conformidad del Director de Obra, accediera a hacer recepciones parciales, tendrá derecho el Contratista a que se le devuelva la parte proporcional de la fianza.

1.3.5.- De los precios

El objetivo principal de la elaboración del presupuesto es anticipar el coste del proceso de construir la obra. Descompondremos el presupuesto en unidades de obra, componente menor que se contrata y certifica por separado, y basándonos en esos precios, calcularemos el presupuesto.

1.3.5.1.- Precio básico

Es el precio por unidad (ud, m, kg, etc.) de un material dispuesto a pie de obra, (incluido su transporte a obra, descarga en obra, embalajes, etc.) o el precio por hora de la maquinaria y de la mano de obra.

Proyecto: Acondicionamiento y Rehabilitación Ecológica en Finca "La Cabaña"

Situación: Parcela 141, Pol. 18, Partida Lama Rasa, Salinas

Promotor: Ayuntamiento de Salinas

Pliego de condiciones
Pliego de cláusulas administrativas

1.3.5.2.- Precio unitario

Es el precio de una unidad de obra que obtendremos como suma de los siguientes costes:

- Costes directos: calculados como suma de los productos "precio básico x cantidad" de la mano de obra, maquinaria y materiales que intervienen en la ejecución de la unidad de obra.
- Medios auxiliares: Costes directos complementarios, calculados en forma porcentual como porcentaje de otros componentes, debido a que representan los costes directos que intervienen en la ejecución de la unidad de obra y que son de difícil cuantificación. Son diferentes para cada unidad de obra.
- Costes indirectos: aplicados como un porcentaje de la suma de los costes directos y medios auxiliares, igual para cada unidad de obra debido a que representan los costes de los factores necesarios para la ejecución de la obra que no se corresponden a ninguna unidad de obra en concreto.

En relación a la composición de los precios, el vigente Reglamento general de la Ley de Contratos de las Administraciones Públicas (Real Decreto 1098/2001, de 12 de octubre) establece que la composición y el cálculo de los precios de las distintas unidades de obra se base en la determinación de los costes directos e indirectos precisos para su ejecución, sin incorporar, en ningún caso, el importe del Impuesto sobre el Valor Añadido que pueda gravar las entregas de bienes o prestaciones de servicios realizados.

Considera costes directos:

- La mano de obra que interviene directamente en la ejecución de la unidad de obra.
- Los materiales, a los precios resultantes a pie de obra, que quedan integrados en la unidad de que se trate o que sean necesarios para su ejecución.
- Los gastos de personal, combustible, energía, etc., que tengan lugar por el accionamiento o funcionamiento de la maquinaria e instalaciones utilizadas en la ejecución de la unidad de obra.
- Los gastos de amortización y conservación de la maquinaria e instalaciones anteriormente citadas.

Deben incluirse como costes indirectos:

Los gastos de instalación de oficinas a pie de obra, comunicaciones, edificación de almacenes, talleres, pabellones temporales para obreros, laboratorio, etc., los del personal técnico y administrativo adscrito exclusivamente a la obra y los imprevistos. Todos estos gastos, excepto aquéllos que se reflejen en el presupuesto valorados en unidades de obra o en partidas alzadas, se cifrarán en un porcentaje de los costes directos, igual para todas las unidades de obra, que adoptará, en cada caso, el autor del proyecto a la vista de la naturaleza de la obra proyectada, de la importancia de su presupuesto y de su previsible plazo de ejecución.

Las características técnicas de cada unidad de obra, en las que se incluyen todas las especificaciones necesarias para su correcta ejecución, se encuentran en el apartado de 'Prescripciones en cuanto a la Ejecución por Unidad de Obra', junto a la descripción del proceso de ejecución de la unidad de obra.

Si en la descripción del proceso de ejecución de la unidad de obra no figurase alguna operación necesaria para su correcta ejecución, se entiende que está incluida en el precio de la unidad de obra, por lo que no supondrá cargo adicional o aumento de precio de la unidad de obra contratada.

Para mayor aclaración, se exponen algunas operaciones o trabajos, que se entiende que siempre forman parte del proceso de ejecución de las unidades de obra:

- El transporte y movimiento vertical y horizontal de los materiales en obra, incluso carga y descarga de los camiones.
- Eliminación de restos, limpieza final y retirada de residuos a vertedero de obra.
- Transporte de escombros sobrantes a vertedero autorizado.
- Montaje, comprobación y puesta a punto.
- Las correspondientes legalizaciones y permisos en instalaciones.
- Maquinaria, andamiajes y medios auxiliares necesarios.

Trabajos que se considerarán siempre incluidos y para no ser reiterativos no se especifican en cada una de las unidades de obra.

1.3.5.3.- Presupuesto de Ejecución Material (PEM)

Es el resultado de la suma de los precios unitarios de las diferentes unidades de obra que la componen.

Se denomina Presupuesto de Ejecución Material al resultado obtenido por la suma de los productos del número de cada unidad de obra por su precio unitario y de las partidas alzadas. Es decir, el coste de la obra sin incluir los gastos generales, el beneficio industrial y el impuesto sobre el valor añadido.

1.3.5.4.- Precios contradictorios

Sólo se producirán precios contradictorios cuando el Promotor, por medio del Director de Obra, decida introducir unidades o cambios de calidad en alguna de las previstas, o cuando sea necesario afrontar alguna circunstancia imprevista.

El Contratista siempre estará obligado a efectuar los cambios indicados.

A falta de acuerdo, el precio se resolverá contradictoriamente entre el Director de Obra y el Contratista antes de comenzar la ejecución de los trabajos y en el plazo que determine el contrato de obra o, en su defecto, antes de quince

Proyecto: Acondicionamiento y Rehabilitación Ecológica en Finca "La Cabaña"

Situación: Parcela 141, Pol. 18, Partida Lama Rasa, Salinas

Promotor: Ayuntamiento de Salinas

Pliego de condiciones
Pliego de cláusulas administrativas

días hábiles desde que se le comunique fehacientemente al Director de Obra. Si subsiste la diferencia, se acudirá, en primer lugar, al concepto más análogo dentro del cuadro de precios del proyecto y, en segundo lugar, al banco de precios de uso más frecuente en la localidad.

Los contradictorios que hubiese se referirán siempre a los precios unitarios de la fecha del contrato de obra. Nunca se tomará para la valoración de los correspondientes precios contradictorios la fecha de la ejecución de la unidad de obra en cuestión.

1.3.5.5.- Reclamación de aumento de precios

Si el Contratista, antes de la firma del contrato de obra, no hubiese hecho la reclamación u observación oportuna, no podrá bajo ningún pretexto de error u omisión reclamar aumento de los precios fijados en el cuadro correspondiente del presupuesto que sirva de base para la ejecución de las obras.

1.3.5.6.- Formas tradicionales de medir o de aplicar los precios

En ningún caso podrá alegar el Contratista los usos y costumbres locales respecto de la aplicación de los precios o de la forma de medir las unidades de obra ejecutadas. Se estará a lo previsto en el Presupuesto y en el criterio de medición en obra recogido en el Pliego.

1.3.5.7.- De la revisión de los precios contratados

El presupuesto presentado por el Contratista se entiende que es cerrado, por lo que no se aplicará revisión de precios.

Sólo se procederá a efectuar revisión de precios cuando haya quedado explícitamente determinado en el contrato de obra entre el Promotor y el Contratista.

1.3.5.8.- Acopio de materiales

El Contratista queda obligado a ejecutar los acopios de materiales o aparatos de obra que el Promotor ordene por escrito.

Los materiales acopiados, una vez abonados por el propietario, son de la exclusiva propiedad de éste, siendo el Contratista responsable de su guarda y conservación.

1.3.6.- Obras por administración

Se denominan "Obras por administración" aquellas en las que las gestiones que se precisan para su realización las lleva directamente el Promotor, bien por sí mismo, por un representante suyo o por mediación de un Contratista.

Las obras por administración se clasifican en dos modalidades:

- Obras por administración directa.
- Obras por administración delegada o indirecta.

Según la modalidad de contratación, en el contrato de obra se regulará:

- Su liquidación.
- El abono al Contratista de las cuentas de administración delegada.
- Las normas para la adquisición de los materiales y aparatos.
- Responsabilidades del Contratista en la contratación por administración en general y, en particular, la debida al bajo rendimiento de los obreros.

1.3.7.- Valoración y abono de los trabajos

1.3.7.1.- Forma y plazos de abono de las obras

Se realizará por certificaciones de obra y se recogerán las condiciones en el contrato de obra establecido entre las partes que intervienen (Promotor y Contratista) que, en definitiva, es el que tiene validez.

Los pagos se efectuarán por la propiedad en los plazos previamente establecidos en el contrato de obra, y su importe corresponderá precisamente al de las certificaciones de la obra conformadas por el Director de Ejecución de la Obra, en virtud de las cuáles se verifican aquéllos.

El Director de Ejecución de la Obra realizará, en la forma y condiciones que establezca el criterio de medición en obra incorporado en las Prescripciones en cuanto a la Ejecución por Unidad de Obra, la medición de las unidades de obra ejecutadas durante el período de tiempo anterior, pudiendo el Contratista presenciar la realización de tales mediciones.

Para las obras o partes de obra que, por sus dimensiones y características, hayan de quedar posterior y definitivamente ocultas, el contratista está obligado a avisar al Director de Ejecución de la Obra con la suficiente antelación, a fin de que éste pueda realizar las correspondientes mediciones y toma de datos, levantando los planos que las definan, cuya conformidad suscribirá el Contratista.

A falta de aviso anticipado, cuya existencia corresponde probar al Contratista, queda éste obligado a aceptar las decisiones del Promotor sobre el particular.

Proyecto: Acondicionamiento y Rehabilitación Ecológica en Finca "La Cabaña"

Situación: Parcela 141, Pol. 18, Partida Lama Rasa, Salinas

Promotor: Ayuntamiento de Salinas

Pliego de condiciones
Pliego de cláusulas administrativas

1.3.7.2.- Relaciones valoradas y certificaciones

En los plazos fijados en el contrato de obra entre el Promotor y el Contratista, éste último formulará una relación valorada de las obras ejecutadas durante las fechas previstas, según la medición practicada por el Director de Ejecución de la Obra.

Las certificaciones de obra serán el resultado de aplicar, a la cantidad de obra realmente ejecutada, los precios contratados de las unidades de obra. Sin embargo, los excesos de obra realizada en unidades, tales como excavaciones y hormigones, que sean imputables al Contratista, no serán objeto de certificación alguna.

Los pagos se efectuarán por el Promotor en los plazos previamente establecidos, y su importe corresponderá al de las certificaciones de obra, conformadas por la Dirección Facultativa. Tendrán el carácter de documento y entregas a buena cuenta, sujetas a las rectificaciones y variaciones que se deriven de la Liquidación Final, no suponiendo tampoco dichas certificaciones parciales la aceptación, la aprobación, ni la recepción de las obras que comprenden.

Las relaciones valoradas contendrán solamente la obra ejecutada en el plazo a que la valoración se refiere. Si la Dirección Facultativa lo exigiera, las certificaciones se extenderán a origen.

1.3.7.3.- Mejora de obras libremente ejecutadas

Cuando el Contratista, incluso con la autorización del Director de Obra, emplease materiales de más esmerada preparación o de mayor tamaño que el señalado en el proyecto o sustituyese una clase de fábrica por otra que tuviese asignado mayor precio, o ejecutase con mayores dimensiones cualquier parte de la obra, o, en general, introdujese en ésta y sin solicitársela, cualquier otra modificación que sea beneficiosa a juicio de la Dirección Facultativa, no tendrá derecho más que al abono de lo que pudiera corresponderle en el caso de que hubiese construido la obra con estricta sujeción a la proyectada y contratada o adjudicada.

1.3.7.4.- Abono de trabajos presupuestados con partida alzada

El abono de los trabajos presupuestados en partida alzada se efectuará previa justificación por parte del Contratista. Para ello, el Director de Obra indicará al Contratista, con anterioridad a su ejecución, el procedimiento que ha de seguirse para llevar dicha cuenta.

1.3.7.5.- Abono de trabajos especiales no contratados

Cuando fuese preciso efectuar cualquier tipo de trabajo de índole especial u ordinaria que, por no estar contratado, no sea de cuenta del Contratista, y si no se contratasen con tercera persona, tendrá el Contratista la obligación de realizarlos y de satisfacer los gastos de toda clase que ocasionen, los cuales le serán abonados por la Propiedad por separado y en las condiciones que se estipulen en el contrato de obra.

1.3.7.6.- Abono de trabajos ejecutados durante el plazo de garantía

Efectuada la recepción provisional, y si durante el plazo de garantía se hubieran ejecutado trabajos cualesquiera, para su abono se procederá así:

- Si los trabajos que se realicen estuvieran especificados en el Proyecto, y sin causa justificada no se hubieran realizado por el Contratista a su debido tiempo, y el Director de obra exigiera su realización durante el plazo de garantía, serán valorados a los precios que figuren en el Presupuesto y abonados de acuerdo con lo establecido en el presente Pliego de Condiciones, sin estar sujetos a revisión de precios.
- Si se han ejecutado trabajos precisos para la reparación de desperfectos ocasionados por el uso del edificio, por haber sido éste utilizado durante dicho plazo por el Promotor, se valorarán y abonarán a los precios del día, previamente acordados.
- Si se han ejecutado trabajos para la reparación de desperfectos ocasionados por deficiencia de la construcción o de la calidad de los materiales, nada se abonará por ellos al Contratista.

1.3.8.- Indemnizaciones Mutuas

1.3.8.1.- Indemnización por retraso del plazo de terminación de las obras

Si, por causas imputables al Contratista, las obras sufrieran un retraso en su finalización con relación al plazo de ejecución previsto, el Promotor podrá imponer al Contratista, con cargo a la última certificación, las penalizaciones establecidas en el contrato, que nunca serán inferiores al perjuicio que pudiera causar el retraso de la obra.

1.3.8.2.- Demora de los pagos por parte del Promotor

Se regulará en el contrato de obra las condiciones a cumplir por parte de ambos.

Proyecto: Acondicionamiento y Rehabilitación Ecológica en Finca "La Cabaña"

Situación: Parcela 141, Pol. 18, Partida Lama Rasa, Salinas

Promotor: Ayuntamiento de Salinas

Pliego de condiciones
Pliego de cláusulas administrativas

1.3.9.- Varios

1.3.9.1.- Mejoras, aumentos y/o reducciones de obra

Sólo se admitirán mejoras de obra, en el caso que el Director de Obra haya ordenado por escrito la ejecución de los trabajos nuevos o que mejoren la calidad de los contratados, así como de los materiales y maquinaria previstos en el contrato.

Sólo se admitirán aumentos de obra en las unidades contratadas, en el caso que el Director de Obra haya ordenado por escrito la ampliación de las contratadas como consecuencia de observar errores en las mediciones de proyecto.

En ambos casos será condición indispensable que ambas partes contratantes, antes de su ejecución o empleo, convengan por escrito los importes totales de las unidades mejoradas, los precios de los nuevos materiales o maquinaria ordenados emplear y los aumentos que todas estas mejoras o aumentos de obra supongan sobre el importe de las unidades contratadas.

Se seguirán el mismo criterio y procedimiento, cuando el Director de Obra introduzca innovaciones que supongan una reducción en los importes de las unidades de obra contratadas.

1.3.9.2.- Unidades de obra defectuosas

Las obras defectuosas no se valorarán.

1.3.9.3.- Seguro de las obras

El Contratista está obligado a asegurar la obra contratada durante todo el tiempo que dure su ejecución, hasta la recepción definitiva.

1.3.9.4.- Conservación de la obra

El Contratista está obligado a conservar la obra contratada durante todo el tiempo que dure su ejecución, hasta la recepción definitiva.

1.3.9.5.- Uso por el Contratista de edificio o bienes del Promotor

No podrá el Contratista hacer uso de edificio o bienes del Promotor durante la ejecución de las obras sin el consentimiento del mismo.

Al abandonar el Contratista el edificio, tanto por buena terminación de las obras, como por resolución del contrato, está obligado a dejarlo desocupado y limpio en el plazo que se estipule en el contrato de obra.

1.3.9.6.- Pago de arbitrios

El pago de impuestos y arbitrios en general, municipales o de otro origen, sobre vallas, alumbrado, etc., cuyo abono debe hacerse durante el tiempo de ejecución de las obras y por conceptos inherentes a los propios trabajos que se realizan, correrán a cargo del Contratista, siempre que en el contrato de obra no se estipule lo contrario.

1.3.10.- Retenciones en concepto de garantía

Del importe total de las certificaciones se descontará un porcentaje, que se retendrá en concepto de garantía. Este valor no deberá ser nunca menor del cinco por cien (5%) y responderá de los trabajos mal ejecutados y de los perjuicios que puedan ocasionarle al Promotor.

Esta retención en concepto de garantía quedará en poder del Promotor durante el tiempo designado como PERIODO DE GARANTÍA, pudiendo ser dicha retención, "en metálico" o mediante un aval bancario que garantice el importe total de la retención.

Si el Contratista se negase a hacer por su cuenta los trabajos precisos para ultimar la obra en las condiciones contratadas, el Director de Obra, en representación del Promotor, los ordenará ejecutar a un tercero, o podrá realizarlos directamente por administración, abonando su importe con la fianza depositada, sin perjuicio de las acciones a que tenga derecho el Promotor, en el caso de que el importe de la fianza no bastase para cubrir el importe de los gastos efectuados en las unidades de obra que no fuesen de recibo.

La fianza retenida en concepto de garantía será devuelta al Contratista en el plazo estipulado en el contrato, una vez firmada el Acta de Recepción Definitiva de la obra. El promotor podrá exigir que el Contratista le acredite la liquidación y finiquito de sus deudas atribuibles a la ejecución de la obra, tales como salarios, suministros o subcontratos.

1.3.11.- Plazos de ejecución: Planning de obra

En el contrato de obra deberán figurar los plazos de ejecución y entregas, tanto totales como parciales. Además, será conveniente adjuntar al respectivo contrato un Planning de la ejecución de la obra donde figuren de forma gráfica y detallada la duración de las distintas partidas de obra que deberán conformar las partes contratantes.

Proyecto: Acondicionamiento y Rehabilitación Ecológica en Finca "La Cabaña"

Situación: Parcela 141, Pol. 18, Partida Lama Rasa, Salinas

Promotor: Ayuntamiento de Salinas

Pliego de condiciones
Pliego de cláusulas administrativas

1.3.12.- Liquidación económica de las obras

Simultáneamente al libramiento de la última certificación, se procederá al otorgamiento del Acta de Liquidación Económica de las obras, que deberán firmar el Promotor y el Contratista. En este acto se dará por terminada la obra y se entregarán, en su caso, las llaves, los correspondientes boletines debidamente cumplimentados de acuerdo a la Normativa Vigente, así como los proyectos Técnicos y permisos de las instalaciones contratadas.

Dicha Acta de Liquidación Económica servirá de Acta de Recepción Provisional de las obras, para lo cual será conformada por el Promotor, el Contratista, el Director de Obra y el Director de Ejecución de la Obra, quedando desde dicho momento la conservación y custodia de las mismas a cargo del Promotor.

La citada recepción de las obras, provisional y definitiva, queda regulada según se describe en las Disposiciones Generales del presente Pliego.

1.3.13.- Liquidación final de la obra

Entre el Promotor y Contratista, la liquidación de la obra deberá hacerse de acuerdo con las certificaciones conformadas por la Dirección de Obra. Si la liquidación se realizara sin el visto bueno de la Dirección de Obra, ésta sólo mediará, en caso de desavenencia o desacuerdo, en el recurso ante los Tribunales.

Proyecto: Acondicionamiento y Rehabilitación Ecológica en Finca "La Cabaña"

Situación: Parcela 141, Pol. 18, Partida Lama Rasa, Salinas

Promotor: Ayuntamiento de Salinas

2.- PLIEGO DE CONDICIONES TÉCNICAS PARTICULARES

2.1.- Prescripciones sobre los materiales

Para facilitar la labor a realizar, por parte del Director de la Ejecución de la Obra, para el control de recepción en obra de los productos, equipos y sistemas que se suministren a la obra de acuerdo con lo especificado en el artículo 7.2. del CTE, en el presente proyecto se especifican las características técnicas que deberán cumplir los productos, equipos y sistemas suministrados.

Los productos, equipos y sistemas suministrados deberán cumplir las condiciones que sobre ellos se especifican en los distintos documentos que componen el Proyecto. Asimismo, sus calidades serán acordes con las distintas normas que sobre ellos estén publicadas y que tendrán un carácter de complementariedad a este apartado del Pliego. Tendrán preferencia en cuanto a su aceptabilidad aquellos materiales que estén en posesión de Documento de Idoneidad Técnica que avale sus cualidades, emitido por Organismos Técnicos reconocidos.

Este control de recepción en obra de productos, equipos y sistemas comprenderá según el artículo 7.2. del CTE:

- El control de la documentación de los suministros, realizado de acuerdo con el artículo 7.2.1.
- El control mediante distintivos de calidad o evaluaciones técnicas de idoneidad, según el artículo 7.2.2.
- El control mediante ensayos, conforme al artículo 7.2.3.

Por parte del Constructor o Contratista debe existir obligación de comunicar a los suministradores de productos las cualidades que se exigen para los distintos materiales, aconsejándose que previamente al empleo de los mismos se solicite la aprobación del Director de Ejecución de la Obra y de las entidades y laboratorios encargados del control de calidad de la obra.

El Contratista será responsable de que los materiales empleados cumplan con las condiciones exigidas, independientemente del nivel de control de calidad que se establezca para la aceptación de los mismos.

El Contratista notificará al Director de Ejecución de la Obra, con suficiente antelación, la procedencia de los materiales que se proponga utilizar, aportando, cuando así lo solicite el Director de Ejecución de la Obra, las muestras y datos necesarios para decidir acerca de su aceptación.

Estos materiales serán reconocidos por el Director de Ejecución de la Obra antes de su empleo en obra, sin cuya aprobación no podrán ser acopiados en obra ni se podrá proceder a su colocación. Así mismo, aún después de colocados en obra, aquellos materiales que presenten defectos no percibidos en el primer reconocimiento, siempre que vaya en perjuicio del buen acabado de la obra, serán retirados de la obra. Todos los gastos que ello ocasionase serán a cargo del Contratista.

El hecho de que el Contratista subcontrate cualquier partida de obra no le exime de su responsabilidad.

La simple inspección o examen por parte de los Técnicos no supone la recepción absoluta de los mismos, siendo los oportunos ensayos los que determinen su idoneidad, no extinguiéndose la responsabilidad contractual del Contratista a estos efectos hasta la recepción definitiva de la obra.

2.1.1.- Garantías de calidad (Marcado CE)

El término producto de construcción queda definido como cualquier producto fabricado para su incorporación, con carácter permanente, a las obras de edificación e ingeniería civil que tengan incidencia sobre los siguientes requisitos esenciales:

- Resistencia mecánica y estabilidad.
- Seguridad en caso de incendio.
- Higiene, salud y medio ambiente.
- Seguridad de utilización.
- Protección contra el ruido.
- Ahorro de energía y aislamiento térmico.

El marcado CE de un producto de construcción indica:

- Que éste cumple con unas determinadas especificaciones técnicas relacionadas con los requisitos esenciales contenidos en las Normas Armonizadas (EN) y en las Guías DITE (Guías para el Documento de Idoneidad Técnica Europeo).
- Que se ha cumplido el sistema de evaluación y verificación de la constancia de las prestaciones indicado en los mandatos relativos a las normas armonizadas y en las especificaciones técnicas armonizadas.

Siendo el fabricante el responsable de su fijación y la Administración competente en materia de industria la que vele por la correcta utilización del marcado CE.

Es obligación del Director de la Ejecución de la Obra verificar si los productos que entran en la obra están afectados por el cumplimiento del sistema del marcado CE y, en caso de ser así, si se cumplen las condiciones establecidas en el Real Decreto 1630/1992 por el que se transpone a nuestro ordenamiento legal la Directiva de Productos de Construcción 89/106/CEE.

El marcado CE se materializa mediante el símbolo "CE" acompañado de una información complementaria.

Proyecto: Acondicionamiento y Rehabilitación Ecológica en Finca "La Cabaña"

Situación: Parcela 141, Pol. 18, Partida Lama Rasa, Salinas

Promotor: Ayuntamiento de Salinas

El fabricante debe cuidar de que el marcado CE figure, por orden de preferencia:

- En el producto propiamente dicho.
- En una etiqueta adherida al mismo.
- En su envase o embalaje.
- En la documentación comercial que le acompaña.

Las letras del símbolo CE deben tener una dimensión vertical no inferior a 5 mm.

Además del símbolo CE deben estar situadas en una de las cuatro posibles localizaciones una serie de inscripciones complementarias, cuyo contenido específico se determina en las normas armonizadas y Guías DITE para cada familia de productos, entre las que se incluyen:

- el número de identificación del organismo notificado (cuando proceda)
- el nombre comercial o la marca distintiva del fabricante
- la dirección del fabricante
- el nombre comercial o la marca distintiva de la fábrica
- las dos últimas cifras del año en el que se ha estampado el marcado en el producto
- el número del certificado CE de conformidad (cuando proceda)
- el número de la norma armonizada y en caso de verse afectada por varias los números de todas ellas
- la designación del producto, su uso previsto y su designación normalizada
- información adicional que permita identificar las características del producto atendiendo a sus especificaciones técnicas

Las inscripciones complementarias del marcado CE no tienen por qué tener un formato, tipo de letra, color o composición especial, debiendo cumplir únicamente las características reseñadas anteriormente para el símbolo.

Dentro de las características del producto podemos encontrar que alguna de ellas presente la mención "Prestación no determinada" (PND).

La opción PND es una clase que puede ser considerada si al menos un estado miembro no tiene requisitos legales para una determinada característica y el fabricante no desea facilitar el valor de esa característica.

2.1.2.- Hormigones

2.1.2.1.- Hormigón estructural

2.1.2.1.1.- Condiciones de suministro

- El hormigón se debe transportar utilizando procedimientos adecuados para conseguir que las masas lleguen al lugar de entrega en las condiciones estipuladas, sin experimentar variación sensible en las características que posean recién amasadas.
- Cuando el hormigón se amasa completamente en central y se transporta en amasadoras móviles, el volumen de hormigón transportado no deberá exceder del 80% del volumen total del tambor. Cuando el hormigón se amasa, o se termina de amasar, en amasadora móvil, el volumen no excederá de los dos tercios del volumen total del tambor.
- Los equipos de transporte deberán estar exentos de residuos de hormigón o mortero endurecido, para lo cual se limpiarán cuidadosamente antes de proceder a la carga de una nueva masa fresca de hormigón. Asimismo, no deberán presentar desperfectos o desgastes en las paletas o en su superficie interior que puedan afectar a la homogeneidad del hormigón.
- El transporte podrá realizarse en amasadoras móviles, a la velocidad de agitación, o en equipos con o sin agitadores, siempre que tales equipos tengan superficies lisas y redondeadas y sean capaces de mantener la homogeneidad del hormigón durante el transporte y la descarga.

2.1.2.1.2.- Recepción y control

- Documentación de los suministros:
 - Los suministradores entregarán al Constructor, quién los facilitará a la Dirección Facultativa, cualquier documento de identificación del producto exigido por la reglamentación aplicable o, en su caso, por el proyecto o por la Dirección Facultativa. Se facilitarán los siguientes documentos:
 - Antes del suministro:
 - Los documentos de conformidad o autorizaciones administrativas exigidas reglamentariamente.
 - Se entregarán los certificados de ensayo que garanticen el cumplimiento de lo establecido en la Instrucción de Hormigón Estructural (EHE-08).

Proyecto: Acondicionamiento y Rehabilitación Ecológica en Finca "La Cabaña"

Situación: Parcela 141, Pol. 18, Partida Lama Rasa, Salinas

Promotor: Ayuntamiento de Salinas

Pliego de condiciones

Pliego de condiciones técnicas particulares

- Durante el suministro:
 - Cada carga de hormigón fabricado en central, tanto si ésta pertenece o no a las instalaciones de obra, irá acompañada de una hoja de suministro que estará en todo momento a disposición de la Dirección de Obra, y en la que deberán figurar, como mínimo, los siguientes datos:
 - Nombre de la central de fabricación de hormigón.
 - Número de serie de la hoja de suministro.
 - Fecha de entrega.
 - Nombre del peticionario y del responsable de la recepción.
 - Especificación del hormigón.
 - En el caso de que el hormigón se designe por propiedades:
 - Designación.
 - Contenido de cemento en kilos por metro cúbico (kg/m^3) de hormigón, con una tolerancia de ± 15 kg.
 - Relación agua/cemento del hormigón, con una tolerancia de $\pm 0,02$.
 - En el caso de que el hormigón se designe por dosificación:
 - Contenido de cemento por metro cúbico de hormigón.
 - Relación agua/cemento del hormigón, con una tolerancia de $\pm 0,02$.
 - Tipo de ambiente.
 - Tipo, clase y marca del cemento.
 - Consistencia.
 - Tamaño máximo del árido.
 - Tipo de aditivo, si lo hubiere, y en caso contrario indicación expresa de que no contiene.
 - Procedencia y cantidad de adición (cenizas volantes o humo de sílice) si la hubiere y, en caso contrario, indicación expresa de que no contiene.
 - Designación específica del lugar del suministro (nombre y lugar).
 - Cantidad de hormigón que compone la carga, expresada en metros cúbicos de hormigón fresco.
 - Identificación del camión hormigonera (o equipo de transporte) y de la persona que proceda a la descarga.
 - Hora límite de uso para el hormigón.
 - Después del suministro:
 - El certificado de garantía del producto suministrado, firmado por persona física con poder de representación suficiente.
- Ensayos:
 - La comprobación de las propiedades o características exigibles a este material se realiza según la Instrucción de Hormigón Estructural (EHE-08).

2.1.2.1.3.- Conservación, almacenamiento y manipulación

- En el vertido y colocación de las masas, incluso cuando estas operaciones se realicen de un modo continuo mediante conducciones apropiadas, se adoptarán las debidas precauciones para evitar la segregación de la mezcla.

2.1.2.1.4.- Recomendaciones para su uso en obra

- El tiempo transcurrido entre la adición de agua de amasado al cemento y a los áridos y la colocación del hormigón, no debe ser mayor de hora y media. En tiempo caluroso, o bajo condiciones que contribuyan a un rápido fraguado del hormigón, el tiempo límite deberá ser inferior, a menos que se adopten medidas especiales que, sin perjudicar la calidad del hormigón, aumenten el tiempo de fraguado.
- Hormigonado en tiempo frío:
 - La temperatura de la masa de hormigón, en el momento de verterla en el molde o encofrado, no será inferior a 5°C .
 - Se prohíbe verter el hormigón sobre elementos (armaduras, moldes, etc.) cuya temperatura sea inferior a cero grados centígrados.
 - En general, se suspenderá el hormigonado siempre que se prevea que, dentro de las cuarenta y ocho horas siguientes, pueda descender la temperatura ambiente por debajo de cero grados centígrados.
 - En los casos en que, por absoluta necesidad, se hormigone en tiempo de heladas, se adoptarán las medidas necesarias para garantizar que, durante el fraguado y primer endurecimiento del hormigón, no se producirán deterioros locales en los elementos correspondientes, ni mermas permanentes apreciables de las características resistentes del material.
- Hormigonado en tiempo caluroso:
 - Si la temperatura ambiente es superior a 40°C o hay un viento excesivo, se suspenderá el hormigonado, salvo que, previa autorización expresa de la Dirección de Obra, se adopten medidas especiales.

Proyecto: Acondicionamiento y Rehabilitación Ecológica en Finca "La Cabaña"

Situación: Parcela 141, Pol. 18, Partida Lama Rasa, Salinas

Promotor: Ayuntamiento de Salinas

Pliego de condiciones

Pliego de condiciones técnicas particulares

2.1.3.- Aceros para hormigón armado

2.1.3.1.- Aceros corrugados

2.1.3.1.1.- Condiciones de suministro

- Los aceros se deben transportar protegidos adecuadamente contra la lluvia y la agresividad de la atmósfera ambiental.

2.1.3.1.2.- Recepción y control

- Documentación de los suministros:
 - Los suministradores entregarán al Constructor, quién los facilitará a la Dirección Facultativa, cualquier documento de identificación del producto exigido por la reglamentación aplicable o, en su caso, por el proyecto o por la Dirección Facultativa. Se facilitarán los siguientes documentos:
 - Antes del suministro:
 - Los documentos de conformidad o autorizaciones administrativas exigidas reglamentariamente.
 - Hasta la entrada en vigor del marcado CE, se adjuntarán los certificados de ensayo que garanticen el cumplimiento de las siguientes características:
 - Características mecánicas mínimas garantizadas por el fabricante.
 - Ausencia de grietas después del ensayo de doblado-desdoblado.
 - Aptitud al doblado simple.
 - Los aceros soldables con características especiales de ductilidad deberán cumplir los requisitos de los ensayos de fatiga y deformación alternativa.
 - Características de adherencia. Cuando el fabricante garantice las características de adherencia mediante el ensayo de la viga, presentará un certificado de homologación de adherencia, en el que constará, al menos:
 - Marca comercial del acero.
 - Forma de suministro: barra o rollo.
 - Límites admisibles de variación de las características geométricas de los resaltes.
 - Composición química.
 - En la documentación, además, constará:
 - El nombre del laboratorio. En el caso de que no se trate de un laboratorio público, declaración de estar acreditado para el ensayo referido.
 - Fecha de emisión del certificado.
 - Durante el suministro:
 - Las hojas de suministro de cada partida o remesa.
 - Hasta la entrada en vigor del marcado CE, se adjuntará una declaración del sistema de identificación del acero que haya empleado el fabricante.
 - La clase técnica se especificará mediante un código de identificación del tipo de acero mediante engrosamientos u omisiones de corrugas o grafilas. Además, las barras corrugadas deberán llevar grabadas las marcas de identificación que incluyen información sobre el país de origen y el fabricante.
 - En el caso de que el producto de acero corrugado sea suministrado en rollo o proceda de operaciones de enderezado previas a su suministro, deberá indicarse explícitamente en la correspondiente hoja de suministro.
 - En el caso de barras corrugadas en las que, dadas las características del acero, se precise de procedimientos especiales para el proceso de soldadura, el fabricante deberá indicarlos.
 - Después del suministro:
 - El certificado de garantía del producto suministrado, firmado por persona física con poder de representación suficiente.
 - Distintivos de calidad y evaluaciones de idoneidad técnica:
 - En su caso, los suministradores entregarán al Constructor, quién la facilitará a la Dirección Facultativa, una copia compulsada por persona física de los certificados que avalen que los productos que se suministrarán están en posesión de un distintivo de calidad oficialmente reconocido, donde al menos constará la siguiente información:
 - Identificación de la entidad certificadora.
 - Logotipo del distintivo de calidad.
 - Identificación del fabricante.
 - Alcance del certificado.
 - Garantía que queda cubierta por el distintivo (nivel de certificación).
 - Número de certificado.
 - Fecha de expedición del certificado.
 - Antes del inicio del suministro, la Dirección Facultativa valorará, en función del nivel de garantía del distintivo y de acuerdo con lo indicado en el proyecto y lo establecido en la Instrucción de Hormigón Estructural (EHE-08), si

Proyecto: Acondicionamiento y Rehabilitación Ecológica en Finca "La Cabaña"

Situación: Parcela 141, Pol. 18, Partida Lama Rasa, Salinas

Promotor: Ayuntamiento de Salinas

Pliego de condiciones
Pliego de condiciones técnicas particulares

la documentación aportada es suficiente para la aceptación del producto suministrado o, en su caso, qué comprobaciones deben efectuarse.

- Ensayos:
 - La comprobación de las propiedades o características exigibles a este material se realiza según la Instrucción de Hormigón Estructural (EHE-08).
 - En el caso de efectuarse ensayos, los laboratorios de control facilitarán sus resultados acompañados de la incertidumbre de medida para un determinado nivel de confianza, así como la información relativa a las fechas, tanto de la entrada de la muestra en el laboratorio como de la realización de los ensayos.
 - Las entidades y los laboratorios de control de calidad entregarán los resultados de su actividad al agente autor del encargo y, en todo caso, a la Dirección Facultativa.

2.1.3.1.3.- Conservación, almacenamiento y manipulación

- Durante el almacenamiento las armaduras se protegerán adecuadamente contra la lluvia y de la agresividad de la atmósfera ambiental. Hasta el momento de su empleo, se conservarán en obra, cuidadosamente clasificadas según sus tipos, calidades, diámetros y procedencias, para garantizar la necesaria trazabilidad.
- Antes de su utilización y especialmente después de un largo periodo de almacenamiento en obra, se examinará el estado de su superficie, con el fin de asegurarse de que no presenta alteraciones perjudiciales. Una ligera capa de óxido en la superficie de las barras no se considera perjudicial para su utilización. Sin embargo, no se admitirán pérdidas de peso por oxidación superficial, comprobadas después de una limpieza con cepillo de alambres hasta quitar el óxido adherido, que sean superiores al 1% respecto al peso inicial de la muestra.
- En el momento de su utilización, las armaduras pasivas deben estar exentas de sustancias extrañas en su superficie tales como grasa, aceite, pintura, polvo, tierra o cualquier otro material perjudicial para su buena conservación o su adherencia.
- La elaboración de armaduras mediante procesos de ferralla requiere disponer de unas instalaciones que permitan desarrollar, al menos, las siguientes actividades:
 - Almacenamiento de los productos de acero empleados.
 - Proceso de enderezado, en el caso de emplearse acero corrugado suministrado en rollo.
 - Procesos de corte, doblado, soldadura y armado, según el caso.

2.1.3.1.4.- Recomendaciones para su uso en obra

- Para prevenir la corrosión, se deberá tener en cuenta todas las consideraciones relativas a los espesores de recubrimiento.
- Con respecto a los materiales empleados, se prohíbe poner en contacto las armaduras con otros metales de muy diferente potencial galvánico.
- Se prohíbe emplear materiales componentes (agua, áridos, aditivos y/o adiciones) que contengan iones despasivantes, como cloruros, sulfuros y sulfatos, en proporciones superiores a las establecidas.

2.1.3.2.- Mallas electrosoldadas

2.1.3.2.1.- Condiciones de suministro

- Las mallas se deben transportar protegidas adecuadamente contra la lluvia y la agresividad de la atmósfera ambiental.

2.1.3.2.2.- Recepción y control

- Documentación de los suministros:
 - Los suministradores entregarán al Constructor, quién los facilitará a la Dirección Facultativa, cualquier documento de identificación del producto exigido por la reglamentación aplicable o, en su caso, por el proyecto o por la Dirección Facultativa. Se facilitarán los siguientes documentos:
 - Antes del suministro:
 - Los documentos de conformidad o autorizaciones administrativas exigidas reglamentariamente.
 - Hasta la entrada en vigor del marcado CE, se adjuntará un certificado de garantía del fabricante firmado por persona física con representación suficiente y que abarque todas las características contempladas en la Instrucción de Hormigón Estructural (EHE-08).
 - Se entregará copia de documentación relativa al acero para armaduras pasivas.

Proyecto: Acondicionamiento y Rehabilitación Ecológica en Finca "La Cabaña"

Situación: Parcela 141, Pol. 18, Partida Lama Rasa, Salinas

Promotor: Ayuntamiento de Salinas

Pliego de condiciones
Pliego de condiciones técnicas particulares

- Durante el suministro:
 - Las hojas de suministro de cada partida o remesa.
 - Hasta la entrada en vigor del marcado CE, se adjuntará una declaración del sistema de identificación del acero que haya empleado el fabricante.
 - Las clases técnicas se especificarán mediante códigos de identificación de los tipos de acero empleados en la malla mediante los correspondientes engrosamientos u omisiones de corrugas o grafilas. Además, las barras corrugadas o los alambres, en su caso, deberán llevar grabadas las marcas de identificación que incluyen información sobre el país de origen y el fabricante.
- Después del suministro:
 - El certificado de garantía del producto suministrado, firmado por persona física con poder de representación suficiente.
- Distintivos de calidad y evaluaciones de idoneidad técnica:
 - En su caso, los suministradores entregarán al Constructor, quién la facilitará a la Dirección Facultativa, una copia compulsada por persona física de los certificados que avalen que los productos que se suministrarán están en posesión de un distintivo de calidad oficialmente reconocido, donde al menos constará la siguiente información:
 - Identificación de la entidad certificadora.
 - Logotipo del distintivo de calidad.
 - Identificación del fabricante.
 - Alcance del certificado.
 - Garantía que queda cubierta por el distintivo (nivel de certificación).
 - Número de certificado.
 - Fecha de expedición del certificado.
 - Antes del inicio del suministro, la Dirección Facultativa valorará, en función del nivel de garantía del distintivo y de acuerdo con lo indicado en el proyecto y lo establecido en la Instrucción de Hormigón Estructural (EHE-08), si la documentación aportada es suficiente para la aceptación del producto suministrado o, en su caso, qué comprobaciones deben efectuarse.
- Ensayos:
 - La comprobación de las propiedades o características exigibles a este material se realiza según la Instrucción de Hormigón Estructural (EHE-08).
 - En el caso de efectuarse ensayos, los laboratorios de control facilitarán sus resultados acompañados de la incertidumbre de medida para un determinado nivel de confianza, así como la información relativa a las fechas, tanto de la entrada de la muestra en el laboratorio como de la realización de los ensayos.
 - Las entidades y los laboratorios de control de calidad entregarán los resultados de su actividad al agente autor del encargo y, en todo caso, a la Dirección Facultativa.

2.1.3.2.3.- Conservación, almacenamiento y manipulación

- Durante el almacenamiento las armaduras se protegerán adecuadamente contra la lluvia, y de la agresividad de la atmósfera ambiental. Hasta el momento de su empleo, se conservarán en obra, cuidadosamente clasificadas según sus tipos, calidades, diámetros y procedencias, para garantizar la necesaria trazabilidad.
- Antes de su utilización y especialmente después de un largo periodo de almacenamiento en obra, se examinará el estado de su superficie, con el fin de asegurarse de que no presenta alteraciones perjudiciales. Una ligera capa de óxido en la superficie de las barras no se considera perjudicial para su utilización. Sin embargo, no se admitirán pérdidas de peso por oxidación superficial, comprobadas después de una limpieza con cepillo de alambres hasta quitar el óxido adherido, que sean superiores al 1% respecto al peso inicial de la muestra.
- En el momento de su utilización, las armaduras pasivas deben estar exentas de sustancias extrañas en su superficie tales como grasa, aceite, pintura, polvo, tierra o cualquier otro material perjudicial para su buena conservación o su adherencia.

2.1.3.2.4.- Recomendaciones para su uso en obra

- Para prevenir la corrosión, se deberá tener en cuenta todas las consideraciones relativas a los espesores de recubrimiento.
- Con respecto a los materiales empleados, se prohíbe poner en contacto las armaduras con otros metales de muy diferente potencial galvánico.
- Se prohíbe emplear materiales componentes (agua, áridos, aditivos y/o adiciones) que contengan iones despasivantes, como cloruros, sulfuros y sulfatos, en proporciones superiores a las establecidas.

Proyecto: Acondicionamiento y Rehabilitación Ecológica en Finca "La Cabaña"

Situación: Parcela 141, Pol. 18, Partida Lama Rasa, Salinas

Promotor: Ayuntamiento de Salinas

Pliego de condiciones
Pliego de condiciones técnicas particulares

2.1.4.- Conglomerantes

2.1.4.1.- Cemento

2.1.4.1.1.- Condiciones de suministro

- El cemento se suministra a granel o envasado.
- El cemento a granel se debe transportar en vehículos, cubas o sistemas similares adecuados, con el hermetismo, seguridad y almacenamiento tales que garanticen la perfecta conservación del cemento, de forma que su contenido no sufra alteración, y que no alteren el medio ambiente.
- El cemento envasado se debe transportar mediante palets o plataformas similares, para facilitar tanto su carga y descarga como su manipulación, y así permitir mejor trato de los envases.
- El cemento no llegará a la obra u otras instalaciones de uso excesivamente caliente. Se recomienda que, si su manipulación se va a realizar por medios mecánicos, su temperatura no exceda de 70°C, y si se va a realizar a mano, no exceda de 40°C.
- Cuando se prevea que puede presentarse el fenómeno de falso fraguado, deberá comprobarse, con anterioridad al empleo del cemento, que éste no presenta tendencia a experimentar dicho fenómeno.

2.1.4.1.2.- Recepción y control

- Documentación de los suministros:
 - Este material debe estar provisto del marcado CE, que es una indicación de que cumple los requisitos esenciales y ha sido objeto de un procedimiento de evaluación de la conformidad.
 - A la entrega del cemento, ya sea el cemento expedido a granel o envasado, el suministrador aportará un albarán que incluirá, al menos, los siguientes datos:
 - 1. Número de referencia del pedido.
 - 2. Nombre y dirección del comprador y punto de destino del cemento.
 - 3. Identificación del fabricante y de la empresa suministradora.
 - 4. Designación normalizada del cemento suministrado.
 - 5. Cantidad que se suministra.
 - 6. En su caso, referencia a los datos del etiquetado correspondiente al marcado CE.
 - 7. Fecha de suministro.
 - 8. Identificación del vehículo que lo transporta (matrícula).
- Ensayos:
 - La comprobación de las propiedades o características exigibles a este material se realiza según la Instrucción para la recepción de cementos (RC-08).

2.1.4.1.3.- Conservación, almacenamiento y manipulación

- Los cementos a granel se almacenarán en silos estancos y se evitará, en particular, su contaminación con otros cementos de tipo o clase de resistencia distintos. Los silos deben estar protegidos de la humedad y tener un sistema o mecanismo de apertura para la carga en condiciones adecuadas desde los vehículos de transporte, sin riesgo de alteración del cemento.
- En cementos envasados, el almacenamiento deberá realizarse sobre palets o plataforma similar, en locales cubiertos, ventilados y protegidos de las lluvias y de la exposición directa del sol. Se evitarán especialmente las ubicaciones en las que los envases puedan estar expuestos a la humedad, así como las manipulaciones durante su almacenamiento que puedan dañar el envase o la calidad del cemento.
- Las instalaciones de almacenamiento, carga y descarga del cemento dispondrán de los dispositivos adecuados para minimizar las emisiones de polvo a la atmósfera.
- Aún en el caso de que las condiciones de conservación sean buenas, el almacenamiento del cemento no debe ser muy prolongado, ya que puede meteorizarse. El almacenamiento máximo aconsejable es de tres meses, dos meses y un mes, respectivamente, para las clases resistentes 32,5, 42,5 y 52,5. Si el periodo de almacenamiento es superior, se comprobará que las características del cemento continúan siendo adecuadas. Para ello, dentro de los veinte días anteriores a su empleo, se realizarán los ensayos de determinación de principio y fin de fraguado y resistencia mecánica inicial a 7 días (si la clase es 32,5) ó 2 días (para todas las demás clases) sobre una muestra representativa del cemento almacenado, sin excluir los terrones que hayan podido formarse.

Proyecto: Acondicionamiento y Rehabilitación Ecológica en Finca "La Cabaña"

Situación: Parcela 141, Pol. 18, Partida Lama Rasa, Salinas

Promotor: Ayuntamiento de Salinas

Pliego de condiciones
Pliego de condiciones técnicas particulares

2.1.4.1.4.- Recomendaciones para su uso en obra

- La elección de los distintos tipos de cemento se realizará en función de la aplicación o uso al que se destinen, las condiciones de puesta en obra y la clase de exposición ambiental del hormigón o mortero fabricado con ellos.
- Las aplicaciones consideradas son la fabricación de hormigones y los morteros convencionales, quedando excluidos los morteros especiales y los monocapa.
- El comportamiento de los cementos puede ser afectado por las condiciones de puesta en obra de los productos que los contienen, entre las que cabe destacar:
 - Los factores climáticos: temperatura, humedad relativa del aire y velocidad del viento.
 - Los procedimientos de ejecución del hormigón o mortero: colocado en obra, prefabricado, proyectado, etc.
 - Las clases de exposición ambiental.
- Los cementos que vayan a utilizarse en presencia de sulfatos, deberán poseer la característica adicional de resistencia a sulfatos.
- Los cementos deberán tener la característica adicional de resistencia al agua de mar cuando vayan a emplearse en los ambientes marino sumergido o de zona de carrera de mareas.
- En los casos en los que se haya de emplear áridos susceptibles de producir reacciones álcali-árido, se utilizarán los cementos con un contenido de alcalinos inferior a 0,60% en masa de cemento.
- Cuando se requiera la exigencia de blancura, se utilizarán los cementos blancos.
- Para fabricar un hormigón se recomienda utilizar el cemento de la menor clase de resistencia que sea posible y compatible con la resistencia mecánica del hormigón deseada.

2.1.5.- Materiales cerámicos

2.1.5.1.- Tejas cerámicas

2.1.5.1.1.- Condiciones de suministro

- Las tejas se deben transportar en paquetes compuestos del material flejado y/o mallado y plastificado sobre palets de madera.
- Estos paquetes se colocarán en contenedores o directamente sobre la caja del camión, teniendo en cuenta las siguientes consideraciones:
 - Comprobar el buen estado de la plataforma del camión o del contenedor.
 - Se transportarán de forma que se garantice la inmovilidad transversal y longitudinal de la carga, cargando estos paquetes en igual sentido en la fila inferior y en la superior, trabando siempre los de arriba; si el camión o contenedor no tiene laterales, será precisa la sujeción de la carga.
- De manera general, los productos cerámicos se suministran a la obra formando paquetes compactos con equilibrio estable mediante elementos de fijación (habitualmente película de plástico), a fin de facilitar las operaciones de carga en fábrica, transporte y descarga en obra. El peso de los palets varía entre los 500 y 1200 kg, aproximadamente.

2.1.5.1.2.- Recepción y control

- Documentación de los suministros:
 - Este material debe estar provisto del marcado CE, que es una indicación de que cumple los requisitos esenciales y ha sido objeto de un procedimiento de evaluación de la conformidad.
- Ensayos:
 - La comprobación de las propiedades o características exigibles a este material se realiza según la normativa vigente.

2.1.5.1.3.- Conservación, almacenamiento y manipulación

- El acopio a pie de obra se realizará en zonas planas, limpias y no fangosas, para evitar distribuciones irregulares del peso y que, en caso de lluvia, se manchen con tierra u otros materiales. El apilado de los palets tendrá un máximo de dos alturas.
- Los productos cerámicos se almacenarán en lugares donde no se manipulen elementos contaminantes tales como cal, cemento, yeso o pintura, y donde no se efectúen revestimientos, para evitar manchar las tejas, deteriorando su

Proyecto: Acondicionamiento y Rehabilitación Ecológica en Finca "La Cabaña"

Situación: Parcela 141, Pol. 18, Partida Lama Rasa, Salinas

Promotor: Ayuntamiento de Salinas

aspecto inicial.

- Puede existir una ligera variación en el tono de productos cerámicos, por lo que es recomendable combinarlas de dos o más palets para conseguir un acabado homogéneo.
- Los elementos de manipulación en obra, tales como pinzas, horquillas, uñas, y eslingas, deben garantizar la integridad de las tejas, impidiendo golpes, roces, vuelcos y caídas.
- En cubierta, el material debe distribuirse de modo que nunca se produzcan sobrecargas puntuales superiores a las admitidas por el tablero. Es preciso depositar las cargas sobre los elementos soporte del tablero.
- El material acopiado debe tener garantizado su equilibrio estable, cualquiera que sea la pendiente del tejado. Si es preciso, se emplearán los elementos de sustentación adecuados.
- Los palets de tejas se colocarán cruzados respecto a la línea de máxima pendiente para evitar deslizamientos y se calzarán con cuñas.
- Posteriormente al replanteo, las tejas se distribuirán sobre la cubierta en grupos de 6 a 10 unidades, obteniendo de este modo un reparto racional de la carga y facilitando la labor del operario.

2.1.5.1.4.- Recomendaciones para su uso en obra

- Las tejas se cortarán con la herramienta adecuada, y en un lugar que reúna las debidas condiciones de seguridad para el operario.
- Cuando se vaya a emplear mortero como elemento de fijación, se mojarán, antes de la colocación en los puntos singulares, tanto el soporte como las tejas y las piezas especiales.

2.1.5.2.- Baldosas cerámicas

2.1.5.2.1.- Condiciones de suministro

- Las baldosas se deben suministrar empaquetadas en cajas, de manera que no se alteren sus características.

2.1.5.2.2.- Recepción y control

- Documentación de los suministros:
 - Este material debe estar provisto del marcado CE, que es una indicación de que cumple los requisitos esenciales y ha sido objeto de un procedimiento de evaluación de la conformidad.
- Ensayos:
 - La comprobación de las propiedades o características exigibles a este material se realiza según la normativa vigente.

2.1.5.2.3.- Conservación, almacenamiento y manipulación

- El almacenamiento se realizará en su embalaje, en lugares protegidos de impactos y de la intemperie.

2.1.5.2.4.- Recomendaciones para su uso en obra

- Colocación en capa gruesa: Es el sistema tradicional, por el que se coloca la cerámica directamente sobre el soporte. No se recomienda la colocación de baldosas cerámicas de formato superior a 35x35 cm, o superficie equivalente, mediante este sistema.
- Colocación en capa fina: Es un sistema más reciente que la capa gruesa, por el que se coloca la cerámica sobre una capa previa de regularización del soporte, ya sean enfoscados en las paredes o bases de mortero en los suelos.

2.1.5.3.- Adhesivos para baldosas cerámicas

2.1.5.3.1.- Condiciones de suministro

- Los adhesivos se deben suministrar en sacos de papel paletizados.

Proyecto: Acondicionamiento y Rehabilitación Ecológica en Finca "La Cabaña"

Situación: Parcela 141, Pol. 18, Partida Lama Rasa, Salinas

Promotor: Ayuntamiento de Salinas

2.1.5.3.2.- Recepción y control

- Documentación de los suministros:
 - Este material debe estar provisto del marcado CE, que es una indicación de que cumple los requisitos esenciales y ha sido objeto de un procedimiento de evaluación de la conformidad.
- Ensayos:
 - La comprobación de las propiedades o características exigibles a este material se realiza según la normativa vigente.

2.1.5.3.3.- Conservación, almacenamiento y manipulación

- El tiempo de conservación es de 12 meses a partir de la fecha de fabricación.
- El almacenamiento se realizará en lugar fresco y en su envase original cerrado.

2.1.5.3.4.- Recomendaciones para su uso en obra

- Los distintos tipos de adhesivos tienen características en función de las propiedades de aplicación (condiciones climatológicas, condiciones de fraguado, etc.) y de las prestaciones finales; el fabricante es responsable de informar sobre las condiciones y el uso adecuado y el prescriptor debe evaluar las condiciones y estado del lugar de trabajo y seleccionar el adhesivo adecuado considerando los posibles riesgos.
- Colocar siempre las baldosas sobre el adhesivo todavía fresco, antes de que forme una película superficial antiadherente.
- Los adhesivos deben aplicarse con espesor de capa uniforme con la ayuda de llanas dentadas.

2.1.5.4.- Material de rejuntado para baldosas cerámicas

2.1.5.4.1.- Condiciones de suministro

- El material de rejuntado se debe suministrar en sacos de papel paletizados.

2.1.5.4.2.- Recepción y control

- Documentación de los suministros:
 - Este material debe estar marcado claramente en los embalajes y/o en la documentación técnica del producto, como mínimo con la siguiente información:
 - Nombre del producto.
 - Marca del fabricante y lugar de origen.
 - Fecha y código de producción, caducidad y condiciones de almacenaje.
 - Número de la norma y fecha de publicación.
 - Identificación normalizada del producto.
 - Instrucciones de uso (proporciones de mezcla, tiempo de maduración, vida útil, modo de aplicación, tiempo hasta la limpieza, tiempo hasta permitir su uso, ámbito de aplicación, etc.).
- Ensayos:
 - La comprobación de las propiedades o características exigibles a este material se realiza según la normativa vigente.

2.1.5.4.3.- Conservación, almacenamiento y manipulación

- El tiempo de conservación es de 12 meses a partir de la fecha de fabricación.
- El almacenamiento se realizará en lugar fresco y en su envase original cerrado.

2.1.5.4.4.- Recomendaciones para su uso en obra

- Los distintos tipos de materiales para rejuntado tienen características en función de las propiedades de aplicación (condiciones climatológicas, condiciones de fraguado, etc.) y de las prestaciones finales; el fabricante es responsable de informar sobre las condiciones y el uso adecuado y el prescriptor debe evaluar las condiciones y estado del lugar de trabajo y seleccionar el material de rejuntado adecuado considerando los posibles riesgos.

Proyecto: Acondicionamiento y Rehabilitación Ecológica en Finca "La Cabaña"

Situación: Parcela 141, Pol. 18, Partida Lama Rasa, Salinas

Promotor: Ayuntamiento de Salinas

Pliego de condiciones

Pliego de condiciones técnicas particulares

- En colocación en exteriores se debe proteger de la lluvia y de las heladas durante las primeras 24 horas.

2.1.6.- Suelos de madera

2.1.6.1.- Suelos de madera

2.1.6.1.1.- Condiciones de suministro

- Las tablas se deben suministrar en paquetes que las protejan de los cambios de humedad y de las agresiones mecánicas.

2.1.6.1.2.- Recepción y control

- Documentación de los suministros:
 - Este material debe estar provisto del marcado CE, que es una indicación de que cumple los requisitos esenciales y ha sido objeto de un procedimiento de evaluación de la conformidad.
- Ensayos:
 - La comprobación de las propiedades o características exigibles a este material se realiza según la normativa vigente.

2.1.6.1.3.- Conservación, almacenamiento y manipulación

- El almacenamiento se realizará en su embalaje.
- Se mantendrán en lugares cubiertos, secos y bien ventilados.
- Se apilarán horizontalmente sobre superficies planas, en pilas de 1 metro como máximo, de manera que no se deformen.

2.1.6.1.4.- Recomendaciones para su uso en obra

- Los tableros de suelos flotantes no deben colocarse hasta que los trabajos húmedos hayan terminado y el edificio esté seco.
- Los suelos flotantes deben protegerse frente a salpicaduras.
- Las tuberías de agua fría y caliente incluidas en el sistema se deben aislar térmicamente.
- Para la colocación del suelo de madera, se partirá de una base nivelada y limpia, con un grado de humedad adecuado para su instalación. Si se trata de una rehabilitación, puede dejarse el pavimento anterior.

2.1.7.- Aislantes e impermeabilizantes

2.1.7.1.- Aislantes conformados en planchas rígidas

2.1.7.1.1.- Condiciones de suministro

- Los aislantes se deben suministrar en forma de paneles, envueltos en films plásticos.
- Los paneles se agruparán formando palets para su mejor almacenamiento y transporte.
- En caso de desmontar los palets, los paquetes resultantes deben transportarse de forma que no se desplacen por la caja del transporte.

2.1.7.1.2.- Recepción y control

- Documentación de los suministros:
 - Este material debe estar provisto del marcado CE, que es una indicación de que cumple los requisitos esenciales y ha sido objeto de un procedimiento de evaluación de la conformidad.
 - Si el material ha de ser componente de la parte ciega del cerramiento exterior de un espacio habitable, el fabricante declarará el valor del factor de resistencia a la difusión del agua.

Proyecto: Acondicionamiento y Rehabilitación Ecológica en Finca "La Cabaña"

Situación: Parcela 141, Pol. 18, Partida Lama Rasa, Salinas

Promotor: Ayuntamiento de Salinas

- Ensayos:
 - La comprobación de las propiedades o características exigibles a este material se realiza según la normativa vigente.

2.1.7.1.3.- Conservación, almacenamiento y manipulación

- Los palets completos pueden almacenarse a la intemperie por un periodo limitado de tiempo.
- Se apilarán horizontalmente sobre superficies planas y limpias.
- Se protegerán de la insolación directa y de la acción del viento.

2.1.7.1.4.- Recomendaciones para su uso en obra

- Se seguirán las recomendaciones de aplicación y de uso proporcionadas por el fabricante en su documentación técnica.

2.2.- Prescripciones en cuanto a la Ejecución por Unidad de Obra

Las prescripciones para la ejecución de cada una de las diferentes unidades de obra se organizan en los siguientes apartados:

MEDIDAS PARA ASEGURAR LA COMPATIBILIDAD ENTRE LOS DIFERENTES PRODUCTOS, ELEMENTOS Y SISTEMAS CONSTRUCTIVOS QUE COMPONEN LA UNIDAD DE OBRA.

Se especifican, en caso de que existan, las posibles incompatibilidades, tanto físicas como químicas, entre los diversos componentes que componen la unidad de obra, o entre el soporte y los componentes.

CARACTERÍSTICAS TÉCNICAS

Se describe la unidad de obra, detallando de manera pormenorizada los elementos que la componen, con la nomenclatura específica correcta de cada uno de ellos, de acuerdo a los criterios que marca la propia normativa.

NORMATIVA DE APLICACIÓN

Se especifican las normas que afectan a la realización de la unidad de obra.

CRITERIO DE MEDICIÓN EN PROYECTO

Indica cómo se ha medido la unidad de obra en la fase de redacción del proyecto, medición que luego será comprobada en obra.

CONDICIONES PREVIAS QUE HAN DE CUMPLIRSE ANTES DE LA EJECUCIÓN DE LAS UNIDADES DE OBRA

Antes de iniciarse los trabajos de ejecución de cada una de las unidades de obra, el Director de la Ejecución de la Obra habrá recepcionado los materiales y los certificados acreditativos exigibles, en base a lo establecido en la documentación pertinente por el técnico redactor del proyecto. Será preceptiva la aceptación previa por parte del Director de la Ejecución de la Obra de todos los materiales que constituyen la unidad de obra.

Así mismo, se realizarán una serie de comprobaciones previas sobre las condiciones del soporte, las condiciones ambientales del entorno, y la cualificación de la mano de obra, en su caso.

DEL SOPORTE

Se establecen una serie de requisitos previos sobre el estado de las unidades de obra realizadas previamente, que pueden servir de soporte a la nueva unidad de obra.

AMBIENTALES

En determinadas condiciones climáticas (viento, lluvia, humedad, etc.) no podrán iniciarse los trabajos de ejecución de la unidad de obra, deberán interrumpirse o será necesario adoptar una serie de medidas protectoras.

DEL CONTRATISTA

En algunos casos, será necesaria la presentación al Director de la Ejecución de la Obra de una serie de documentos por parte del Contratista, que acrediten su cualificación, o la de la empresa por él subcontratada, para realizar cierto tipo de trabajos. Por ejemplo la puesta en obra de sistemas constructivos en posesión de un Documento de Idoneidad Técnica (DIT), deberán ser realizados por la propia empresa propietaria del DIT, o por empresas especializadas y cualificadas, reconocidas por ésta y bajo su control técnico.

PROCESO DE EJECUCIÓN

En este apartado se desarrolla el proceso de ejecución de cada unidad de obra, asegurando en cada momento las condiciones que permitan conseguir el nivel de calidad previsto para cada elemento constructivo en particular.

FASES DE EJECUCIÓN

Se enumeran, por orden de ejecución, las fases de las que consta el proceso de ejecución de la unidad de obra.

CONDICIONES DE TERMINACIÓN

En algunas unidades de obra se hace referencia a las condiciones en las que debe finalizarse una determinada unidad de obra, para que no interfiera negativamente en el proceso de ejecución del resto de unidades.

Una vez terminados los trabajos correspondientes a la ejecución de cada unidad de obra, el Contratista retirará los

Proyecto: Acondicionamiento y Rehabilitación Ecológica en Finca "La Cabaña"

Situación: Parcela 141, Pol. 18, Partida Lama Rasa, Salinas

Promotor: Ayuntamiento de Salinas

Pliego de condiciones
Pliego de condiciones técnicas particulares

medios auxiliares y procederá a la limpieza del elemento realizado y de las zonas de trabajo, recogiendo los restos de materiales y demás residuos originados por las operaciones realizadas para ejecutar la unidad de obra, siendo todos ellos clasificados, cargados y transportados a centro de reciclaje, vertedero específico o centro de acogida o transferencia.

PRUEBAS DE SERVICIO

En aquellas unidades de obra que sea necesario, se indican las pruebas de servicio a realizar por el propio Contratista o empresa instaladora, cuyo coste se encuentra incluido en el propio precio de la unidad de obra.

Aquellas otras pruebas de servicio o ensayos que no están incluidos en el precio de la unidad de obra, y que es obligatoria su realización por medio de laboratorios acreditados se encuentran detalladas y presupuestadas, en el correspondiente capítulo X de Control de Calidad y Ensayos, del Presupuesto de Ejecución Material (PEM).

Por ejemplo, esto es lo que ocurre en la unidad de obra ADP010, donde se indica que no está incluido en el precio de la unidad de obra el coste del ensayo de densidad y humedad "in situ".

CONSERVACIÓN Y MANTENIMIENTO

En algunas unidades de obra se establecen las condiciones en que deben protegerse para la correcta conservación y mantenimiento en obra, hasta su recepción final.

CRITERIO DE MEDICIÓN EN OBRA Y CONDICIONES DE ABONO

Indica cómo se comprobarán en obra las mediciones de Proyecto, una vez superados todos los controles de calidad y obtenida la aceptación final por parte del Director de Ejecución de la Obra.

La medición del número de unidades de obra que ha de abonarse se realizará, en su caso, de acuerdo con las normas que establece este capítulo, tendrá lugar en presencia y con intervención del Contratista, entendiéndose que éste renuncia a tal derecho si, avisado oportunamente, no compareciere a tiempo. En tal caso, será válido el resultado que el Director de Ejecución de la Obra consigne.

Todas las unidades de obra se abonarán a los precios establecidos en el Presupuesto. Dichos precios se abonarán por las unidades terminadas y ejecutadas con arreglo al presente Pliego de Condiciones Técnicas Particulares y Prescripciones en cuanto a la Ejecución por Unidad de Obra.

Estas unidades comprenden el suministro, cánones, transporte, manipulación y empleo de los materiales, maquinaria, medios auxiliares, mano de obra necesaria para su ejecución y costes indirectos derivados de estos conceptos, así como cuantas necesidades circunstanciales se requieran para la ejecución de la obra, tales como indemnizaciones por daños a terceros u ocupaciones temporales y costos de obtención de los permisos necesarios, así como de las operaciones necesarias para la reposición de servidumbres y servicios públicos o privados afectados tanto por el proceso de ejecución de las obras como por las instalaciones auxiliares.

Igualmente, aquellos conceptos que se especifican en la definición de cada unidad de obra, las operaciones descritas en el proceso de ejecución, los ensayos y pruebas de servicio y puesta en funcionamiento, inspecciones, permisos, boletines, licencias, tasas o similares.

No será de abono al Contratista mayor volumen de cualquier tipo de obra que el definido en los planos o en las modificaciones autorizadas por la Dirección Facultativa. Tampoco le será abonado, en su caso, el coste de la restitución de la obra a sus dimensiones correctas, ni la obra que hubiese tenido que realizar por orden de la Dirección Facultativa para subsanar cualquier defecto de ejecución.

TERMINOLOGÍA APLICADA EN EL CRITERIO DE MEDICIÓN.

A continuación, se detalla el significado de algunos de los términos utilizados en los diferentes capítulos de obra.

ACONDICIONAMIENTO DEL TERRENO

Volumen de tierras en perfil esponjado. La medición se referirá al estado de las tierras una vez extraídas. Para ello, la forma de obtener el volumen de tierras a transportar, será la que resulte de aplicar el porcentaje de esponjamiento medio que proceda, en función de las características del terreno.

Volumen de relleno en perfil compactado. La medición se referirá al estado del relleno una vez finalizado el proceso de compactación.

Volumen teórico ejecutado. Será el volumen que resulte de considerar las dimensiones de las secciones teóricas especificadas en los planos de Proyecto, independientemente de que las secciones excavadas hubieran quedado con mayores dimensiones.

CIMENTACIONES

Superficie teórica ejecutada. Será la superficie que resulte de considerar las dimensiones de las secciones teóricas especificadas en los planos de Proyecto, independientemente de que la superficie ocupada por el hormigón hubiera quedado con mayores dimensiones.

Volumen teórico ejecutado. Será el volumen que resulte de considerar las dimensiones de las secciones teóricas especificadas en los planos de Proyecto, independientemente de que las secciones de hormigón hubieran quedado con mayores dimensiones.

ESTRUCTURAS

Volumen teórico ejecutado. Será el volumen que resulte de considerar las dimensiones de las secciones teóricas especificadas en los planos de Proyecto, independientemente de que las secciones de los elementos estructurales hubieran quedado con mayores dimensiones.

Proyecto: Acondicionamiento y Rehabilitación Ecológica en Finca "La Cabaña"

Situación: Parcela 141, Pol. 18, Partida Lama Rasa, Salinas

Promotor: Ayuntamiento de Salinas

Pliego de condiciones
Pliego de condiciones técnicas particulares

ESTRUCTURAS METÁLICAS

Peso nominal medido. Serán los kg que resulten de aplicar a los elementos estructurales metálicos los pesos nominales que, según dimensiones y tipo de acero, figuren en tablas.

ESTRUCTURAS (FORJADOS)

Deduciendo los huecos de superficie mayor de $X \text{ m}^2$. Se medirá la superficie de los forjados de cara exterior a cara exterior de los zunchos que delimitan el perímetro de su superficie, descontando únicamente los huecos o pasos de forjados que tengan una superficie mayor de $X \text{ m}^2$.

En los casos de dos paños formados por forjados diferentes, objeto de precios unitarios distintos, que apoyen o empotren en una jácena o muro de carga común a ambos paños, cada una de las unidades de obra de forjado se medirá desde fuera a cara exterior de los elementos delimitadores al eje de la jácena o muro de carga común.

En los casos de forjados inclinados se tomará en verdadera magnitud la superficie de la cara inferior del forjado, con el mismo criterio anteriormente señalado para la deducción de huecos.

ESTRUCTURAS (MUROS)

Deduciendo los huecos de superficie mayor de $X \text{ m}^2$. Se aplicará el mismo criterio que para fachadas y particiones.

FACHADAS Y PARTICIONES

Deduciendo los huecos de superficie mayor de $X \text{ m}^2$. Se medirán los paramentos verticales de fachadas y particiones descontando únicamente aquellos huecos cuya superficie sea mayor de $X \text{ m}^2$, lo que significa que:

Cuando los huecos sean menores de $X \text{ m}^2$ se medirán a cinta corrida como si no hubiera huecos. Al no deducir ningún hueco, en compensación de medir hueco por macizo, no se medirán los trabajos de formación de mochetas en jambas y dinteles.

Cuando los huecos sean mayores de $X \text{ m}^2$, se deducirá la superficie de estos huecos, pero se sumará a la medición la superficie de la parte interior del hueco, correspondiente al desarrollo de las mochetas.

Deduciendo todos los huecos. Se medirán los paramentos verticales de fachadas y particiones descontando la superficie de todos los huecos, pero se incluye la ejecución de todos los trabajos precisos para la resolución del hueco, así como los materiales que forman dinteles, jambas y vierteaguas.

A los efectos anteriores, se entenderá como hueco, cualquier abertura que tenga mochetas y dintel para puerta o ventana. En caso de tratarse de un vacío en la fábrica sin dintel, antepecho ni carpintería, se deducirá siempre el mismo al medir la fábrica, sea cual fuere su superficie.

En el supuesto de cerramientos de fachada donde las hojas, en lugar de apoyar directamente en el forjado, apoyen en una o dos hiladas de regularización que abarquen todo el espesor del cerramiento, al efectuar la medición de las unidades de obra se medirá su altura desde el forjado y, en compensación, no se medirán las hiladas de regularización.

INSTALACIONES

Longitud realmente ejecutada. Medición según desarrollo longitudinal resultante, considerando, en su caso, los tramos ocupados por piezas especiales.

REVESTIMIENTOS (YESOS Y ENFOSCADOS DE CEMENTO)

Deduciendo, en los huecos de superficie mayor de $X \text{ m}^2$, el exceso sobre los $X \text{ m}^2$. Los paramentos verticales y horizontales se medirán a cinta corrida, sin descontar huecos de superficie menor a $X \text{ m}^2$. Para huecos de mayor superficie, se descontará únicamente el exceso sobre esta superficie. En ambos casos se considerará incluida la ejecución de mochetas, fondos de dinteles y aristados. Los paramentos que tengan armarios empotrados no serán objeto de descuento, sea cual fuere su dimensión.

2.2.1.- Demoliciones

Unidad de obra DQC040: Desmontaje con recuperación del 80% de cobertura de teja cerámica curva y elementos de fijación, colocada con mortero a menos de 20 m de altura, en cubierta inclinada a dos aguas con una pendiente media del 30%, con medios manuales.

CARACTERÍSTICAS TÉCNICAS

Desmontaje de cobertura de teja cerámica curva y elementos de fijación, colocada con mortero a menos de 20 m de altura, en cubierta inclinada a dos aguas con una pendiente media del 30%; con medios manuales y recuperación del 80% del material para su posterior ubicación en otro emplazamiento, siendo el orden de ejecución del proceso inverso al de su instalación. Incluso p/p de acopio, selección, clasificación por tamaños, clases y estado de conservación, limpieza, retirada y carga manual del material desmontado y de los escombros producidos durante los trabajos, sobre camión o contenedor.

NORMATIVA DE APLICACIÓN

Ejecución: NTE-ADD. Acondicionamiento del terreno. Desmontes: Demoliciones.

CRITERIO DE MEDICIÓN EN PROYECTO

Superficie medida según documentación gráfica de Proyecto.

Proyecto: Acondicionamiento y Rehabilitación Ecológica en Finca "La Cabaña"

Situación: Parcela 141, Pol. 18, Partida Lama Rasa, Salinas

Promotor: Ayuntamiento de Salinas

Pliego de condiciones
Pliego de condiciones técnicas particulares

FASES DE EJECUCIÓN

Desmontaje de los elementos. Acopio de los materiales a reutilizar. Retirada y acopio de escombros. Limpieza de los restos de obra. Carga del material desmontado y los restos de obra sobre camión o contenedor.

CRITERIO DE MEDICIÓN EN OBRA Y CONDICIONES DE ABONO

Se medirá la superficie realmente desmontada según especificaciones de Proyecto.

2.2.2.- Acondicionamiento del terreno

Unidad de obra ADL005: Desbroce y limpieza del terreno, hasta una profundidad mínima de 25 cm, con medios manuales, retirada y apilado de los materiales.

CARACTERÍSTICAS TÉCNICAS

Desbroce y limpieza del terreno, con medios manuales. Comprende los trabajos necesarios para retirar de las zonas previstas para la edificación o urbanización: pequeñas plantas, maleza, broza, maderas caídas, escombros, basuras o cualquier otro material existente, hasta una profundidad no menor que el espesor de la capa de tierra vegetal, considerando como mínima 25 cm. Incluso transporte de la maquinaria, retirada y apilado de los materiales.

NORMATIVA DE APLICACIÓN

Ejecución: NTE-ADE. Acondicionamiento del terreno. Desmontes: Explanaciones.

CRITERIO DE MEDICIÓN EN PROYECTO

Superficie medida en proyección horizontal, según documentación gráfica de Proyecto.

CONDICIONES PREVIAS QUE HAN DE CUMPLIRSE ANTES DE LA EJECUCIÓN DE LAS UNIDADES DE OBRA

DEL SOPORTE

Inspección ocular del terreno.

Se comprobará la posible existencia de servidumbres, elementos enterrados, redes de servicio o cualquier tipo de instalaciones que puedan resultar afectadas por las obras a iniciar.

DEL CONTRATISTA

Si existieran instalaciones en servicio que pudieran verse afectadas por los trabajos a realizar, solicitará de las correspondientes compañías suministradoras su situación y, en su caso, la solución a adoptar, así como las distancias de seguridad a tendidos aéreos de conducción de energía eléctrica.

PROCESO DE EJECUCIÓN

FASES DE EJECUCIÓN

Replanteo en el terreno. Remoción manual de los materiales de desbroce. Retirada y disposición manual de los materiales objeto de desbroce.

CONDICIONES DE TERMINACIÓN

La superficie del terreno quedará limpia y en condiciones adecuadas para poder realizar el replanteo definitivo de la obra.

CRITERIO DE MEDICIÓN EN OBRA Y CONDICIONES DE ABONO

Se medirá, en proyección horizontal, la superficie realmente ejecutada según especificaciones de Proyecto, sin incluir los incrementos por excesos de excavación no autorizados.

Unidad de obra ADE010: Excavación en zanjas para cimentaciones en suelo de arcilla semidura, con medios mecánicos, retirada de los materiales excavados y carga a camión.

CARACTERÍSTICAS TÉCNICAS

Excavación de tierras a cielo abierto para formación de zanjas para cimentaciones hasta una profundidad de 2 m, en suelo de arcilla semidura, con medios mecánicos, hasta alcanzar la cota de profundidad indicada en el Proyecto. Incluso transporte de la maquinaria, refinado de paramentos y fondo de excavación, extracción de tierras fuera de la excavación, retirada de los materiales excavados y carga a camión.

NORMATIVA DE APLICACIÓN

Ejecución:

- CTE. DB SE-C Seguridad estructural: Cimientos.

- NTE-ADZ. Acondicionamiento del terreno. Desmontes: Zanjas y pozos.

CRITERIO DE MEDICIÓN EN PROYECTO

Volumen medido sobre las secciones teóricas de la excavación, según documentación gráfica de Proyecto.

CONDICIONES PREVIAS QUE HAN DE CUMPLIRSE ANTES DE LA EJECUCIÓN DE LAS UNIDADES DE OBRA

DEL SOPORTE

Se comprobará la posible existencia de servidumbres, elementos enterrados, redes de servicio o cualquier tipo de instalaciones que puedan resultar afectadas por las obras a iniciar.

Se dispondrá de la información topográfica y geotécnica necesaria, recogida en el correspondiente estudio geotécnico del terreno realizado por un laboratorio acreditado en el área técnica correspondiente, y que incluirá, entre otros datos: tipo, humedad y compactación o consistencia del terreno.

Proyecto: Acondicionamiento y Rehabilitación Ecológica en Finca "La Cabaña"

Situación: Parcela 141, Pol. 18, Partida Lama Rasa, Salinas

Promotor: Ayuntamiento de Salinas

Pliego de condiciones
Pliego de condiciones técnicas particulares

Se dispondrán puntos fijos de referencia en lugares que puedan verse afectados por la excavación, a los cuales se referirán todas las lecturas de cotas de nivel y desplazamientos horizontales y verticales de los puntos del terreno.

Se comprobará el estado de conservación de los edificios medianeros y de las construcciones próximas que puedan verse afectadas por las excavaciones.

DEL CONTRATISTA

Si existieran instalaciones en servicio que pudieran verse afectadas por los trabajos a realizar, solicitará de las correspondientes compañías suministradoras su situación y, en su caso, la solución a adoptar, así como las distancias de seguridad a tendidos aéreos de conducción de energía eléctrica.

Notificará al Director de Ejecución de la obra, con la antelación suficiente, el comienzo de las excavaciones.

En caso de realizarse cualquier tipo de entibación del terreno, presentará al Director de Ejecución de la obra, para su aprobación, los cálculos justificativos de la solución a adoptar.

PROCESO DE EJECUCIÓN

FASES DE EJECUCIÓN

Replanteo general y fijación de los puntos y niveles de referencia. Colocación de las camillas en las esquinas y extremos de las alineaciones. Excavación en sucesivas franjas horizontales y extracción de tierras. Refinado de fondos y laterales a mano, con extracción de las tierras. Carga a camión de las tierras excavadas.

CONDICIONES DE TERMINACIÓN

El fondo de la excavación quedará nivelado, limpio y ligeramente apisonado.

CONSERVACIÓN Y MANTENIMIENTO

Las excavaciones quedarán protegidas frente a filtraciones y acciones de erosión o desmoronamiento por parte de las aguas de escorrentía. Se tomarán las medidas oportunas para asegurar que sus características geométricas permanecen inamovibles. Mientras se efectúe la consolidación definitiva de las paredes y fondo de las excavaciones se conservarán las entibaciones realizadas, que sólo podrán quitarse, total o parcialmente, previa comprobación del Director de Ejecución de la obra, y en la forma y plazos que éste dictamine.

CRITERIO DE MEDICIÓN EN OBRA Y CONDICIONES DE ABONO

Se medirá el volumen teórico ejecutado según especificaciones de Proyecto, sin incluir los incrementos por excesos de excavación no autorizados, ni el relleno necesario para reconstruir la sección teórica por defectos imputables al Contratista. Se medirá la excavación una vez realizada y antes de que sobre ella se efectúe ningún tipo de relleno. Si el Contratista cerrase la excavación antes de conformada la medición, se entenderá que se aviene a lo que unilateralmente determine el Director de Ejecución de la obra.

Unidad de obra ANS010: Solera de hormigón armado de 10 cm de espesor, realizada con hormigón HA-25/B/20/IIa fabricado en central, y vertido desde camión, extendido y vibrado manual, y malla electrosoldada ME 20x20 Ø 5-5 B 500 T 6x2,20 UNE-EN 10080 sobre separadores homologados.

CARACTERÍSTICAS TÉCNICAS

Formación de solera de hormigón armado de 10 cm de espesor, realizada con hormigón HA-25/B/20/IIa fabricado en central, y vertido desde camión, y malla electrosoldada ME 20x20 Ø 5-5 B 500 T 6x2,20 UNE-EN 10080 como armadura de reparto, colocada sobre separadores homologados, sin tratamiento de su superficie; apoyada sobre capa base existente (no incluida en este precio). Incluso p/p de preparación de la superficie de apoyo del hormigón, extendido y vibrado del hormigón mediante regla vibrante, formación de juntas de construcción y colocación de un panel de poliestireno expandido de 2 cm de espesor, alrededor de cualquier elemento que interrumpa la solera, como pilares y muros, para la ejecución de juntas de dilatación; emboquillado o conexión de los elementos exteriores (cercos de arquetas, sumideros, botes sifónicos, etc.) de las redes de instalaciones ejecutadas bajo la solera; y aserrado de las juntas de retracción, por medios mecánicos, con una profundidad de 1/3 del espesor de la solera.

NORMATIVA DE APLICACIÓN

Elaboración, transporte y puesta en obra del hormigón: Instrucción de Hormigón Estructural (EHE-08).

Ejecución: NTE-RSS. Revestimientos de suelos: Soleras.

CRITERIO DE MEDICIÓN EN PROYECTO

Superficie medida según documentación gráfica de Proyecto.

CONDICIONES PREVIAS QUE HAN DE CUMPLIRSE ANTES DE LA EJECUCIÓN DE LAS UNIDADES DE OBRA

DEL SOPORTE

Se comprobará que la superficie base presenta una planeidad adecuada, cumple los valores resistentes tenidos en cuenta en la hipótesis de cálculo, y no tiene blandones, bultos ni materiales sensibles a las heladas.

El nivel freático no originará sobreempujes.

AMBIENTALES

Se suspenderán los trabajos de hormigonado cuando llueva con intensidad, nieve, exista viento excesivo, una temperatura ambiente superior a 40°C o se prevea que dentro de las 48 horas siguientes pueda descender la temperatura ambiente por debajo de los 0°C.

Proyecto: Acondicionamiento y Rehabilitación Ecológica en Finca "La Cabaña"

Situación: Parcela 141, Pol. 18, Partida Lama Rasa, Salinas

Promotor: Ayuntamiento de Salinas

Pliego de condiciones
Pliego de condiciones técnicas particulares

DEL CONTRATISTA

Dispondrá en obra de una serie de medios, en previsión de que se produzcan cambios bruscos de las condiciones ambientales durante el hormigonado o posterior periodo de fraguado, no pudiendo comenzarse el hormigonado de los diferentes elementos sin la autorización por escrito del Director de Ejecución de la obra.

PROCESO DE EJECUCIÓN

FASES DE EJECUCIÓN

Preparación de la superficie de apoyo del hormigón, comprobando la densidad y las rasantes. Replanteo de las juntas de construcción y de dilatación. Tendido de niveles mediante toques, maestras de hormigón o reglas. Riego de la superficie base. Formación de juntas de construcción y de juntas perimetrales de dilatación. Colocación de la malla electrosoldada con separadores homologados. Vertido y compactación del hormigón. Curado del hormigón. Aserrado de juntas de retracción.

CONDICIONES DE TERMINACIÓN

La superficie de la solera cumplirá las exigencias de planeidad y resistencia, y se dejará a la espera del solado.

CONSERVACIÓN Y MANTENIMIENTO

Se protegerá el hormigón fresco frente a lluvias, heladas y temperaturas elevadas. No se superarán las cargas previstas.

CRITERIO DE MEDICIÓN EN OBRA Y CONDICIONES DE ABONO

Se medirá la superficie realmente ejecutada según especificaciones de Proyecto, sin deducir la superficie ocupada por los pilares situados dentro de su perímetro.

2.2.3.- Cimentaciones

Unidad de obra CRL010: Capa de hormigón de limpieza HL-150/B/20, fabricado en central y vertido desde camión, de 10 cm de espesor.

CARACTERÍSTICAS TÉCNICAS

Formación de capa de hormigón de limpieza y nivelado de fondos de cimentación, de 10 cm de espesor, de hormigón HL-150/B/20, fabricado en central y vertido desde camión, en el fondo de la excavación previamente realizada.

NORMATIVA DE APLICACIÓN

Elaboración, transporte y puesta en obra del hormigón:

- Instrucción de Hormigón Estructural (EHE-08).

Ejecución:

- CTE. DB SE-C Seguridad estructural: Cimientos.
- CTE. DB HS Salubridad.

CRITERIO DE MEDICIÓN EN PROYECTO

Superficie medida sobre la superficie teórica de la excavación, según documentación gráfica de Proyecto.

CONDICIONES PREVIAS QUE HAN DE CUMPLIRSE ANTES DE LA EJECUCIÓN DE LAS UNIDADES DE OBRA

DEL SOPORTE

Se comprobará, visualmente o mediante las pruebas que se juzguen oportunas, que el terreno de apoyo de aquella se corresponde con las previsiones del Proyecto.

El resultado de tal inspección, definiendo la profundidad de la cimentación de cada uno de los apoyos de la obra, su forma y dimensiones, y el tipo y consistencia del terreno, se incorporará a la documentación final de obra.

En particular, se debe comprobar que el nivel de apoyo de la cimentación se ajusta al previsto y, apreciablemente, la estratigrafía coincide con la estimada en el estudio geotécnico, que el nivel freático y las condiciones hidrogeológicas se ajustan a las previstas, que el terreno presenta, apreciablemente, una resistencia y una humedad similares a la supuesta en el estudio geotécnico, que no se detectan defectos evidentes tales como cavernas, fallas, galerías, pozos, etc, y, por último, que no se detectan corrientes subterráneas que puedan producir socavación o arrastres.

Una vez realizadas estas comprobaciones, se confirmará la existencia de los elementos enterrados de la instalación de puesta a tierra, y que el plano de apoyo del terreno es horizontal y presenta una superficie limpia.

AMBIENTALES

Se suspenderán los trabajos de hormigonado cuando llueva con intensidad, nieve, exista viento excesivo, una temperatura ambiente superior a 40°C o se prevea que dentro de las 48 horas siguientes pueda descender la temperatura ambiente por debajo de los 0°C.

DEL CONTRATISTA

Dispondrá en obra de una serie de medios, en previsión de que se produzcan cambios bruscos de las condiciones ambientales durante el hormigonado o posterior periodo de fraguado, no pudiendo comenzarse el hormigonado de los diferentes elementos sin la autorización por escrito del Director de Ejecución de la obra.

Proyecto: Acondicionamiento y Rehabilitación Ecológica en Finca "La Cabaña"

Situación: Parcela 141, Pol. 18, Partida Lama Rasa, Salinas

Promotor: Ayuntamiento de Salinas

Pliego de condiciones
Pliego de condiciones técnicas particulares

PROCESO DE EJECUCIÓN

FASES DE EJECUCIÓN

Replanteo. Colocación de toques y/o formación de maestras. Vertido y compactación del hormigón. Coronación y enrase del hormigón.

CONDICIONES DE TERMINACIÓN

La superficie quedará horizontal y plana.

CRITERIO DE MEDICIÓN EN OBRA Y CONDICIONES DE ABONO

Se medirá la superficie teórica ejecutada según especificaciones de Proyecto, sin incluir los incrementos por excesos de excavación no autorizados.

Unidad de obra CSV010: Zapata corrida de cimentación, de hormigón armado, realizada con hormigón HA-25/B/20/IIa fabricado en central, y vertido desde camión, y acero UNE-EN 10080 B 500 S, cuantía 20 kg/m³.

MEDIDAS PARA ASEGURAR LA COMPATIBILIDAD ENTRE LOS DIFERENTES PRODUCTOS, ELEMENTOS Y SISTEMAS CONSTRUCTIVOS QUE COMPONEN LA UNIDAD DE OBRA.

Dependiendo de la agresividad del terreno o la presencia de agua con sustancias agresivas, se elegirá el cemento adecuado para la fabricación del hormigón, así como su dosificación y permeabilidad y el espesor de recubrimiento de las armaduras.

CARACTERÍSTICAS TÉCNICAS

Formación de zapata corrida de cimentación, de hormigón armado, realizada en excavación previa, con hormigón HA-25/B/20/IIa fabricado en central, y vertido desde camión, y acero UNE-EN 10080 B 500 S, con una cuantía aproximada de 20 kg/m³. Incluso p/p de separadores, y armaduras de espera de los pilares u otros elementos.

NORMATIVA DE APLICACIÓN

Elaboración, transporte y puesta en obra del hormigón:

- Instrucción de Hormigón Estructural (EHE-08).

Ejecución:

- CTE. DB SE-C Seguridad estructural: Cimientos.
- NTE-CSV. Cimentaciones superficiales: Vigas flotantes.

CRITERIO DE MEDICIÓN EN PROYECTO

Volumen medido sobre las secciones teóricas de la excavación, según documentación gráfica de Proyecto.

CONDICIONES PREVIAS QUE HAN DE CUMPLIRSE ANTES DE LA EJECUCIÓN DE LAS UNIDADES DE OBRA

DEL SOPORTE

Se comprobará la existencia de la capa de hormigón de limpieza, que presentará un plano de apoyo horizontal y una superficie limpia.

AMBIENTALES

Se suspenderán los trabajos de hormigonado cuando llueva con intensidad, nieve, exista viento excesivo, una temperatura ambiente superior a 40°C o se prevea que dentro de las 48 horas siguientes pueda descender la temperatura ambiente por debajo de los 0°C.

DEL CONTRATISTA

Dispondrá en obra de una serie de medios, en previsión de que se produzcan cambios bruscos de las condiciones ambientales durante el hormigonado o posterior periodo de fraguado, no pudiendo comenzarse el hormigonado de los diferentes elementos sin la autorización por escrito del Director de Ejecución de la obra.

PROCESO DE EJECUCIÓN

FASES DE EJECUCIÓN

Replanteo y trazado de las vigas y de los pilares u otros elementos estructurales que apoyen en las mismas. Colocación de separadores y fijación de las armaduras. Vertido y compactación del hormigón. Coronación y enrase de cimientos. Curado del hormigón.

CONDICIONES DE TERMINACIÓN

El conjunto será monolítico y transmitirá correctamente las cargas al terreno. La superficie quedará sin imperfecciones.

CONSERVACIÓN Y MANTENIMIENTO

Se protegerán y señalizarán las armaduras de espera.

CRITERIO DE MEDICIÓN EN OBRA Y CONDICIONES DE ABONO

Se medirá el volumen teórico ejecutado según especificaciones de Proyecto, sin incluir los incrementos por excesos de excavación no autorizados.

Proyecto: Acondicionamiento y Rehabilitación Ecológica en Finca "La Cabaña"

Situación: Parcela 141, Pol. 18, Partida Lama Rasa, Salinas

Promotor: Ayuntamiento de Salinas

Pliego de condiciones
Pliego de condiciones técnicas particulares

2.2.4.- Estructuras

Unidad de obra ECM010b: Muro de mampostería ordinaria a dos caras vistas de piedra caliza, colocada con mortero de cemento confeccionado en obra, con 250 kg/m³ de cemento, color gris, con aditivo hidrófugo, dosificación 1:6, suministrado en sacos.

CARACTERÍSTICAS TÉCNICAS

Ejecución de muro de carga de mampostería ordinaria a dos caras vistas, fabricada con mampuestos irregulares en basto, de piedra caliza, con sus caras sin labrar, colocados con mortero de cemento confeccionado en obra, con 250 kg/m³ de cemento, color gris, con aditivo hidrófugo, dosificación 1:6, suministrado en sacos y rellenando las juntas con mortero fino, en muros de espesor variable, hasta 50 cm. Incluso preparación de piedras, asiento, juntas de fábrica, elementos para asegurar la trabazón del muro en su longitud, ángulos, esquinas, recibido y rejuntado.

NORMATIVA DE APLICACIÓN

Ejecución: NTE-EFP. Estructuras: Fábrica de piedra.

CRITERIO DE MEDICIÓN EN PROYECTO

Volumen medido según documentación gráfica de Proyecto, deduciendo todos los huecos, sea cual fuere su superficie, al no considerar la ejecución de dinteles, jambas, vierteaguas, albardillas ni cornisas.

CONDICIONES PREVIAS QUE HAN DE CUMPLIRSE ANTES DE LA EJECUCIÓN DE LAS UNIDADES DE OBRA

DEL SOPORTE

Se comprobará que el plano de apoyo tiene la resistencia necesaria, es horizontal, y presenta una superficie limpia.

PROCESO DE EJECUCIÓN

FASES DE EJECUCIÓN

Replanteo del muro. Colocación y aplomado de miras de referencia. Tendido de hilos entre miras. Limpieza y humectación del lecho de la primera hilada. Preparación del mortero. Colocación de los mampuestos sobre la capa de mortero. Tanteo con regla y plomada, rectificando su posición mediante golpeo. Refino, rejuntado y rehundido con hierro. Limpieza del paramento.

CONDICIONES DE TERMINACIÓN

El conjunto será monolítico, no presentará excentricidades y tendrá buen aspecto.

CONSERVACIÓN Y MANTENIMIENTO

Se protegerá la obra recién ejecutada frente a lluvias, heladas y temperaturas elevadas.

CRITERIO DE MEDICIÓN EN OBRA Y CONDICIONES DE ABONO

Se medirá el volumen realmente ejecutado según especificaciones de Proyecto, deduciendo todos los huecos, sea cual fuere su superficie, ya que no incluye la ejecución de dinteles, jambas, vierteaguas, albardillas ni cornisas.

2.2.5.- Fachadas y particiones

Unidad de obra FZA010: Limpieza en seco de fachada de fábrica de mampostería en estado de conservación regular, mediante cepillado manual con cepillo blando de raíces, considerando un grado de complejidad bajo.

CARACTERÍSTICAS TÉCNICAS

Limpieza en seco de fachada de fábrica de mampostería en estado de conservación regular, mediante cepillado manual con cepillo blando de raíces, hasta descubrir las zonas arenizadas, ampollas de pátina y fisuras de fábrica, previa eliminación de cascotes, detritus y material adherido. Incluso acopio, retirada y carga de escombros y restos generados sobre camión o contenedor, considerando un grado de complejidad bajo.

CRITERIO DE MEDICIÓN EN PROYECTO

Superficie medida según documentación gráfica de Proyecto.

CONDICIONES PREVIAS QUE HAN DE CUMPLIRSE ANTES DE LA EJECUCIÓN DE LAS UNIDADES DE OBRA

DEL SOPORTE

Se comprobará que no se están realizando trabajos en la zona a limpiar.

AMBIENTALES

Se suspenderán los trabajos cuando llueva con intensidad, nieve o exista viento excesivo.

PROCESO DE EJECUCIÓN

FASES DE EJECUCIÓN

Cepillado manual de la superficie soporte. Retirada y acopio de los restos generados. Carga de los restos generados sobre camión o contenedor.

CONDICIONES DE TERMINACIÓN

La zona de trabajo quedará en condiciones adecuadas para continuar las obras.

CRITERIO DE MEDICIÓN EN OBRA Y CONDICIONES DE ABONO

Se medirá la superficie realmente ejecutada según especificaciones de Proyecto.

Proyecto: Acondicionamiento y Rehabilitación Ecológica en Finca "La Cabaña"

Situación: Parcela 141, Pol. 18, Partida Lama Rasa, Salinas

Promotor: Ayuntamiento de Salinas

Pliego de condiciones

Pliego de condiciones técnicas particulares

2.2.6.- Aislamientos e impermeabilizaciones

Unidad de obra NIA021: Impermeabilización de balsa constituido por muro de superficie lisa de hormigón, elementos prefabricados de hormigón o revocos de mortero rico en cemento, con mortero flexible bicomponente, Morcem Dry F "GRUPO PUMA", color gris, aplicado con brocha en dos o más capas, hasta conseguir un espesor mínimo total de 2 mm.

CARACTERÍSTICAS TÉCNICAS

Impermeabilización de balsa constituido por muro de superficie lisa de hormigón, elementos prefabricados de hormigón o revocos de mortero rico en cemento, con mortero flexible bicomponente, Morcem Dry F "GRUPO PUMA", color gris, compuesto por ligantes hidráulicos y resinas sintéticas, resistencia a presión hidrostática positiva y negativa de 15 bar y certificado de potabilidad, aplicado con brocha en dos o más capas sobre el soporte humedecido, hasta conseguir un espesor mínimo total de 2 mm. Sin incluir la resolución de ángulos y rincones, anclajes y empotramientos o colocación de tuberías.

CRITERIO DE MEDICIÓN EN PROYECTO

Superficie medida según documentación gráfica de Proyecto.

CONDICIONES PREVIAS QUE HAN DE CUMPLIRSE ANTES DE LA EJECUCIÓN DE LAS UNIDADES DE OBRA

DEL SOPORTE

Se comprobará que la superficie soporte está sana, limpia, exenta de grasas, aceites, polvo, lechadas, restos líquidos desencofrantes y partes mal adheridas.

AMBIENTALES

Se suspenderán los trabajos cuando la temperatura ambiente sea inferior a 5°C o superior a 30°C, llueva, exista riesgo de helada, el sol incida directamente sobre la superficie o el soporte esté caliente.

FASES DE EJECUCIÓN

Humectación del soporte. Extendido de una primera capa sobre el soporte humedecido. Secado. Humectación de la primera capa y extendido de una segunda capa con la misma consistencia que la primera. Repasos y limpieza final. Curado.

CONSERVACIÓN Y MANTENIMIENTO

Se protegerá la impermeabilización recién ejecutada frente al agua de lluvia.

CRITERIO DE MEDICIÓN EN OBRA Y CONDICIONES DE ABONO

Se medirá la superficie realmente ejecutada según especificaciones de Proyecto.

2.2.7.- Cubiertas

Unidad de obra QTT210: Cubierta inclinada con una pendiente media del 30%, compuesta de: formación de pendientes: tablero de madera de pino hidrofugada, sobre entramado estructural (no incluido en este precio); impermeabilización: membrana difusora de vapor cobertura: teja cerámica mixta, 43x26 cm, color paja; fijada con tornillos rosca-madera sobre rastreles de madera.

CARACTERÍSTICAS TÉCNICAS

Formación de cubierta inclinada con una pendiente media del 30%, sobre base resistente, compuesta de los siguientes elementos: FORMACIÓN DE PENDIENTES: tablero de madera de pino hidrofugada, de 22 mm de espesor, sobre entramado estructural (no incluido en este precio); IMPERMEABILIZACIÓN: membrana difusora de vapor, formada por dos capas de fieltro de polipropileno que recubren un film interior, fijada mecánicamente COBERTURA: teja cerámica mixta, 43x26 cm, color paja; fijada con tornillos rosca-madera sobre rastreles de madera de pino gallego tratado o pino rojo, de 42x27 mm y calidad VI. Incluso p/p de tejas de caballete, remate lateral, ventilación y piezas especiales para formación de cumbreras, limatesas, emboquillado de aleros y bordes libres.

NORMATIVA DE APLICACIÓN

Ejecución:

- CTE. DB HS Salubridad.
- UNE 136020. Tejas cerámicas. Código de práctica para el diseño y el montaje de cubiertas con tejas cerámicas.
- NTE-QTT. Cubiertas: Tejados de tejas.

CRITERIO DE MEDICIÓN EN PROYECTO

Superficie del faldón medida en verdadera magnitud, según documentación gráfica de Proyecto, sin tener en cuenta el solape correspondiente de la teja. Incluyendo formación de cumbreras, limatesas, aleros y bordes libres. No se incluyen formación de limahoyas, aleros decorativos ni encuentros de faldones con paramentos verticales, chimeneas, ventanas o conductos de ventilación.

CONDICIONES PREVIAS QUE HAN DE CUMPLIRSE ANTES DE LA EJECUCIÓN DE LAS UNIDADES DE OBRA

DEL SOPORTE

Se comprobará que la superficie de la base resistente es uniforme y plana, está limpia y carece de restos de obra.

Proyecto: Acondicionamiento y Rehabilitación Ecológica en Finca "La Cabaña"

Situación: Parcela 141, Pol. 18, Partida Lama Rasa, Salinas

Promotor: Ayuntamiento de Salinas

Pliego de condiciones
Pliego de condiciones técnicas particulares

Se habrá resuelto con anterioridad su encuentro con el paso de instalaciones y con los huecos de ventilación y de salida de humos.

AMBIENTALES

Se suspenderán los trabajos cuando llueva, nieve o la velocidad del viento sea superior a 50 km/h.

PROCESO DE EJECUCIÓN

FASES DE EJECUCIÓN

Formación de faldones. Limpieza y preparación de la superficie sobre la que ha de aplicarse la membrana difusora de vapor. Colocación de la membrana. Fijación del enrastrelado a intervalos regulares. Fijación de las tejas sobre los rastreles con tornillos. Ejecución de cumbresas, limatesas, aleros y bordes libres.

CONDICIONES DE TERMINACIÓN

Serán básicas las condiciones de estanqueidad y el mantenimiento de la integridad de la cobertura frente a la acción del viento.

CONSERVACIÓN Y MANTENIMIENTO

No se recibirán ni apoyarán sobre la cubierta elementos que pudieran dañarla o dificultar su desagüe.

CRITERIO DE MEDICIÓN EN OBRA Y CONDICIONES DE ABONO

Se medirá, en verdadera magnitud, la superficie realmente ejecutada según especificaciones de Proyecto, sin tener en cuenta el solape correspondiente de la teja. Incluyendo formación de cumbresas, limatesas, aleros y bordes libres. No se incluyen formación de limahoyas, aleros decorativos ni encuentros de faldones con paramentos verticales, chimeneas, ventanas o conductos de ventilación.

2.2.8.- Revestimientos y trasdosados

Unidad de obra RMB030: Barniz al agua, para exteriores, color, acabado brillante, sobre superficie de elemento estructural de madera, preparación del soporte, mano de fondo acuoso protector, insecticida, fungicida y termicida (rendimiento: 0,2 l/m²) y dos manos de acabado con barniz al agua a poro abierto (rendimiento: 0,091 l/m² cada mano).

CARACTERÍSTICAS TÉCNICAS

Formación de capa de barniz al agua, para exteriores, color, acabado brillante, sobre superficie de elemento estructural de madera, mediante aplicación de una mano de fondo acuoso protector, insecticida, fungicida y termicida, transparente e incoloro, (rendimiento: 0,2 l/m²), como fijador de superficie y dos manos de acabado con barniz al agua a poro abierto, a base de resinas acrílicas emulsionadas en agua, pigmentos transparentes y agentes fungicidas, (rendimiento: 0,091 l/m² cada mano). Incluso preparación del soporte mediante lijado de su superficie y posterior limpieza, antes de comenzar la aplicación de la mano de imprimación y de cada mano de barniz, encintado y tratamiento de juntas.

NORMATIVA DE APLICACIÓN

Ejecución: NTE-RPP. Revestimientos de paramentos: Pinturas.

CRITERIO DE MEDICIÓN EN PROYECTO

Superficie medida según documentación gráfica de Proyecto.

CONDICIONES PREVIAS QUE HAN DE CUMPLIRSE ANTES DE LA EJECUCIÓN DE LAS UNIDADES DE OBRA

DEL SOPORTE

Se comprobará que la superficie a revestir está limpia de polvo y grasa y con el contenido de humedad adecuado.

AMBIENTALES

Se suspenderán los trabajos cuando la temperatura ambiente sea inferior a 5°C, llueva o nieve.

PROCESO DE EJECUCIÓN

FASES DE EJECUCIÓN

Preparación y limpieza de la superficie soporte. Aplicación de la mano de fondo. Aplicación sucesiva, con intervalos de secado, de las manos de acabado.

CONDICIONES DE TERMINACIÓN

Tendrá buen aspecto.

CONSERVACIÓN Y MANTENIMIENTO

Se protegerá frente al polvo durante el tiempo de secado y, posteriormente, frente a acciones químicas y mecánicas.

CRITERIO DE MEDICIÓN EN OBRA Y CONDICIONES DE ABONO

Se medirá la superficie realmente ejecutada según especificaciones de Proyecto.

Proyecto: Acondicionamiento y Rehabilitación Ecológica en Finca "La Cabaña"

Situación: Parcela 141, Pol. 18, Partida Lama Rasa, Salinas

Promotor: Ayuntamiento de Salinas

Pliego de condiciones

Pliego de condiciones técnicas particulares

Unidad de obra RMB030b: Barniz al agua, para exteriores, color, acabado brillante, sobre superficie de elemento estructural de madera, preparación del soporte, mano de fondo acuoso protector, insecticida, fungicida y termicida (rendimiento: 0,2 l/m²) y dos manos de acabado con barniz al agua a poro abierto (rendimiento: 0,091 l/m² cada mano).

CARACTERÍSTICAS TÉCNICAS

Formación de capa de barniz al agua, para exteriores, color, acabado brillante, sobre superficie de elemento estructural de madera, mediante aplicación de una mano de fondo acuoso protector, insecticida, fungicida y termicida, transparente e incoloro, (rendimiento: 0,2 l/m²), como fijador de superficie y dos manos de acabado con barniz al agua a poro abierto, a base de resinas acrílicas emulsionadas en agua, pigmentos transparentes y agentes fungicidas, (rendimiento: 0,091 l/m² cada mano). Incluso preparación del soporte mediante lijado de su superficie y posterior limpieza, antes de comenzar la aplicación de la mano de imprimación y de cada mano de barniz, encintado y tratamiento de juntas.

NORMATIVA DE APLICACIÓN

Ejecución: NTE-RPP. Revestimientos de paramentos: Pinturas.

CRITERIO DE MEDICIÓN EN PROYECTO

Superficie medida según documentación gráfica de Proyecto.

CONDICIONES PREVIAS QUE HAN DE CUMPLIRSE ANTES DE LA EJECUCIÓN DE LAS UNIDADES DE OBRA

DEL SOPORTE

Se comprobará que la superficie a revestir está limpia de polvo y grasa y con el contenido de humedad adecuado.

AMBIENTALES

Se suspenderán los trabajos cuando la temperatura ambiente sea inferior a 5°C, llueva o nieve.

PROCESO DE EJECUCIÓN

FASES DE EJECUCIÓN

Preparación y limpieza de la superficie soporte. Aplicación de la mano de fondo. Aplicación sucesiva, con intervalos de secado, de las manos de acabado.

CONDICIONES DE TERMINACIÓN

Tendrá buen aspecto.

CONSERVACIÓN Y MANTENIMIENTO

Se protegerá frente al polvo durante el tiempo de secado y, posteriormente, frente a acciones químicas y mecánicas.

CRITERIO DE MEDICIÓN EN OBRA Y CONDICIONES DE ABONO

Se medirá la superficie realmente ejecutada según especificaciones de Proyecto.

Unidad de obra RNE010: Esmalte sintético, color blanco, acabado brillante, sobre superficie de hierro o acero, limpieza y preparación de la superficie a pintar, mediante medios manuales hasta dejarla exenta de grasas, dos manos de imprimación, con un espesor mínimo de película seca de 55 micras por mano (rendimiento: 0,139 l/m²) y dos manos de acabado con esmalte sintético con un espesor mínimo de película seca de 40 micras por mano (rendimiento: 0,091 l/m²).

CARACTERÍSTICAS TÉCNICAS

Formación de capa de esmalte sintético, color blanco, acabado brillante, sobre superficie de hierro o acero, mediante aplicación de dos manos de imprimación anticorrosiva, como fijador de superficie y protector antioxidante, con un espesor mínimo de película seca de 55 micras por mano (rendimiento: 0,139 l/m²) y dos manos de acabado con esmalte sintético a base de resinas alcídicas, con un espesor mínimo de película seca de 40 micras por mano (rendimiento: 0,091 l/m²). Incluso limpieza y preparación de la superficie a pintar, mediante medios manuales hasta dejarla exenta de grasas, antes de comenzar la aplicación de la 1ª mano de imprimación.

NORMATIVA DE APLICACIÓN

Ejecución: NTE-RPP. Revestimientos de paramentos: Pinturas.

CRITERIO DE MEDICIÓN EN PROYECTO

Superficie medida según documentación gráfica de Proyecto, sin descontar huecos, considerando la superficie que encierran, definida por sus dimensiones máximas, por una sola cara.

CONDICIONES PREVIAS QUE HAN DE CUMPLIRSE ANTES DE LA EJECUCIÓN DE LAS UNIDADES DE OBRA

DEL SOPORTE

Se comprobará que la superficie a revestir está limpia de óxidos.

AMBIENTALES

Se suspenderán los trabajos cuando la temperatura ambiente sea inferior a 5°C, llueva o nieve.

PROCESO DE EJECUCIÓN

FASES DE EJECUCIÓN

Preparación y limpieza de la superficie soporte. Aplicación de dos manos de imprimación. Aplicación de dos manos de acabado.

CONDICIONES DE TERMINACIÓN

Tendrá buen aspecto.

Proyecto: Acondicionamiento y Rehabilitación Ecológica en Finca "La Cabaña"

Situación: Parcela 141, Pol. 18, Partida Lama Rasa, Salinas

Promotor: Ayuntamiento de Salinas

Pliego de condiciones

Pliego de condiciones técnicas particulares

CONSERVACIÓN Y MANTENIMIENTO

Se protegerá frente al polvo durante el tiempo de secado y, posteriormente, frente a acciones químicas y mecánicas.

CRITERIO DE MEDICIÓN EN OBRA Y CONDICIONES DE ABONO

Se medirá la superficie realmente ejecutada según especificaciones de Proyecto, por una sola cara, considerando la superficie que encierran, definida por sus dimensiones máximas.

Unidad de obra RSG010: Solado de baldosas cerámicas de gres rústico, 2/3/-/E, de 20x20 cm, 8 €/m², recibidas con adhesivo cementoso mejorado, C2 sin ninguna característica adicional, color gris y rejuntadas con mortero de juntas cementoso con resistencia elevada a la abrasión y absorción de agua reducida, CG2, para junta mínima (entre 1,5 y 3 mm), con la misma tonalidad de las piezas.

CARACTERÍSTICAS TÉCNICAS

Suministro y ejecución de pavimento mediante el método de colocación en capa fina, de baldosas cerámicas de gres rústico, 2/3/-/E (pavimentos para tránsito peatonal leve, tipo 2; suelos exteriores y suelos con requisitos específicos, tipo 3; exterior, tipo -/E), de 20x20 cm, 8 €/m²; recibidas con adhesivo cementoso mejorado, C2 sin ninguna característica adicional, color gris y rejuntadas con mortero de juntas cementoso con resistencia elevada a la abrasión y absorción de agua reducida, CG2, para junta mínima (entre 1,5 y 3 mm), con la misma tonalidad de las piezas. Incluso p/p de limpieza, comprobación de la superficie soporte, replanteos, cortes, formación de juntas perimetrales continuas, de anchura no menor de 5 mm, en los límites con paredes, pilares exentos y elevaciones de nivel y, en su caso, juntas de partición y juntas estructurales existentes en el soporte, eliminación del material sobrante del rejuntado y limpieza final del pavimento.

NORMATIVA DE APLICACIÓN

Ejecución:

- CTE. DB SUA Seguridad de utilización y accesibilidad.
- NTE-RSR. Revestimientos de suelos: Piezas rígidas.

CRITERIO DE MEDICIÓN EN PROYECTO

Superficie útil, medida según documentación gráfica de Proyecto. No se ha incrementado la medición por roturas y recortes, ya que en la descomposición se ha considerado un 5% más de piezas.

CONDICIONES PREVIAS QUE HAN DE CUMPLIRSE ANTES DE LA EJECUCIÓN DE LAS UNIDADES DE OBRA

DEL SOPORTE

Se comprobará que ha transcurrido un tiempo suficiente desde la fabricación del soporte, en ningún caso inferior a tres semanas para bases o morteros de cemento y tres meses para forjados o soleras de hormigón.

Se comprobará que el soporte está limpio y plano y sin manchas de humedad.

AMBIENTALES

Se comprobará antes de la aplicación del adhesivo que la temperatura se encuentra entre 5°C y 30°C, evitando en lo posible, las corrientes fuertes de aire y el sol directo.

PROCESO DE EJECUCIÓN

FASES DE EJECUCIÓN

Limpieza y comprobación de la superficie soporte. Replanteo de los niveles de acabado. Replanteo de la disposición de las baldosas y juntas de movimiento. Aplicación del adhesivo. Colocación de las baldosas a punta de paleta. Formación de juntas de partición, perimetrales y estructurales. Rejuntado. Eliminación y limpieza del material sobrante. Limpieza final del pavimento.

CONDICIONES DE TERMINACIÓN

El solado tendrá planeidad, ausencia de cejas y buen aspecto.

CONSERVACIÓN Y MANTENIMIENTO

Se protegerá frente a roces, punzonamiento o golpes que puedan dañarlo.

CRITERIO DE MEDICIÓN EN OBRA Y CONDICIONES DE ABONO

Se medirá la superficie realmente ejecutada según especificaciones de Proyecto.

Unidad de obra RSM020: Pavimento de entarimado tradicional de tablas de madera maciza de jatoba de 70x18 mm, colocado a rompejuntas sobre rastreles de madera de pino de 50x25 cm, fijados mecánicamente al soporte cada 25 cm, dispuestos sobre film de polietileno.

CARACTERÍSTICAS TÉCNICAS

Suministro y colocación de pavimento de entarimado tradicional formado por tablas machihembradas de madera maciza de jatoba, de 70x18 mm, colocadas a rompejuntas sobre rastreles de madera de pino de 50x25 cm, fijados mecánicamente al soporte cada 25 cm, protegida la madera del pavimento del posible paso del agua en forma de vapor a través del forjado y de la aparición de condensaciones mediante film de polietileno de 0,2 mm. Incluso p/p de juntas, acuchillado, lijado, emplastecido, aplicación de fondos, barnizado final con tres manos de barniz de poliuretano de dos componentes P-6/8 y p/p de recortes, cuñas de nivelación y elementos de fijación.

Proyecto: Acondicionamiento y Rehabilitación Ecológica en Finca "La Cabaña"

Situación: Parcela 141, Pol. 18, Partida Lama Rasa, Salinas

Promotor: Ayuntamiento de Salinas

Pliego de condiciones
Pliego de condiciones técnicas particulares

NORMATIVA DE APLICACIÓN

Ejecución:

- CTE. DB SUA Seguridad de utilización y accesibilidad.
- NTE-RSR. Revestimientos de suelos: Piezas rígidas.

CRITERIO DE MEDICIÓN EN PROYECTO

Superficie útil, medida según documentación gráfica de Proyecto. No se ha incrementado la medición por roturas y recortes, ya que en la descomposición se ha considerado un 5% más de piezas.

CONDICIONES PREVIAS QUE HAN DE CUMPLIRSE ANTES DE LA EJECUCIÓN DE LAS UNIDADES DE OBRA

DEL SOPORTE

Se comprobará que los huecos de la edificación están debidamente cerrados y acristalados, para evitar los efectos de las heladas, entrada de agua de lluvia, humedad ambiental excesiva, insolación indirecta, etc.

Se comprobará que está terminada la colocación del pavimento de las zonas húmedas y de las mesetas de las escaleras.

Se comprobará que los trabajos de tendido de yeso y colocación de falsos techos están terminados y las superficies secas.

Se comprobará que los precercos de las puertas están colocados.

PROCESO DE EJECUCIÓN

FASES DE EJECUCIÓN

Colocación de la barrera de vapor. Replanteo de los ejes de los rastreles y marcado de niveles. Colocación, nivelación y fijación de rastreles. Colocación de las tablas de madera. Acuchillado y lijado de la superficie. Emplastecido y aplicación de fondos. Barnizado.

CONDICIONES DE TERMINACIÓN

Tendrá una perfecta adherencia al soporte, buen aspecto y ausencia de cejas.

CONSERVACIÓN Y MANTENIMIENTO

Se protegerá frente a golpes y rozaduras.

CRITERIO DE MEDICIÓN EN OBRA Y CONDICIONES DE ABONO

Se medirá la superficie realmente ejecutada según especificaciones de Proyecto.

Unidad de obra RLC010: Tratamiento superficial de protección anticorrosiva para elementos de acero mediante imprimación anticorrosiva a base de resina epoxi y fosfato de zinc, aplicada en dos manos (100 μ).

CARACTERÍSTICAS TÉCNICAS

Formación de capa de protección contra la oxidación en elementos de acero, mediante imprimación anticorrosiva a base de resina epoxi y fosfato de zinc, aplicada con brocha, rodillo de pelo corto o pistola, en dos manos, hasta alcanzar un espesor total de 100 μ . Incluso p/p de limpieza de la superficie soporte.

NORMATIVA DE APLICACIÓN

Ejecución:

- CTE. DB SE-A Seguridad estructural: Acero.
- UNE-EN 1090-2. Ejecución de estructuras de acero y aluminio. Parte 2: Requisitos técnicos para la ejecución de estructuras de acero.

CRITERIO DE MEDICIÓN EN PROYECTO

Superficie medida según documentación gráfica de Proyecto, con el mismo criterio que el soporte base.

CONDICIONES PREVIAS QUE HAN DE CUMPLIRSE ANTES DE LA EJECUCIÓN DE LAS UNIDADES DE OBRA

DEL SOPORTE

Se comprobará que el soporte está limpio, seco, exento de óxidos, polvo y grasas.

AMBIENTALES

Se suspenderán los trabajos cuando la temperatura ambiente o la temperatura del soporte sea inferior a 5°C o superior a 30°C.

PROCESO DE EJECUCIÓN

FASES DE EJECUCIÓN

Limpieza del soporte. Aplicación del producto.

CONDICIONES DE TERMINACIÓN

Las capas aplicadas serán uniformes y tendrán adherencia entre ellas y con el soporte.

CONSERVACIÓN Y MANTENIMIENTO

Se protegerá de la lluvia al menos durante las 3 horas siguientes a su aplicación.

CRITERIO DE MEDICIÓN EN OBRA Y CONDICIONES DE ABONO

Se medirá la superficie realmente ejecutada según especificaciones de Proyecto, con el mismo criterio que el soporte base.

Proyecto: Acondicionamiento y Rehabilitación Ecológica en Finca "La Cabaña"

Situación: Parcela 141, Pol. 18, Partida Lama Rasa, Salinas

Promotor: Ayuntamiento de Salinas

Pliego de condiciones
Pliego de condiciones técnicas particulares

2.2.9.- Urbanización interior de la parcela

Unidad de obra UJV020: Cerramiento natural de cañizo de caña, calidad extra.

CARACTERÍSTICAS TÉCNICAS

Formación de cerramiento natural de cañizo de caña, calidad extra, tejido con alambre galvanizado, suministrado en rollos de uno a dos metros de altura, sujeto con alambre galvanizado sobre un soporte existente (no incluido en este precio). Completamente terminado.

CRITERIO DE MEDICIÓN EN PROYECTO

Superficie medida según documentación gráfica de Proyecto.

FASES DE EJECUCIÓN

Colocación del cerramiento natural y sujeción con alambre galvanizado.

CRITERIO DE MEDICIÓN EN OBRA Y CONDICIONES DE ABONO

Se medirá la superficie realmente ejecutada según especificaciones de Proyecto.

2.2.10.- Gestión de residuos

Unidad de obra GRA010: Transporte de mezcla sin clasificar de residuos inertes producidos en obras de construcción y/o demolición, con contenedor de 5 m³, a vertedero específico, instalación de tratamiento de residuos de construcción y demolición externa a la obra o centro de valorización o eliminación de residuos.

CARACTERÍSTICAS TÉCNICAS

Transporte de mezcla sin clasificar de residuos inertes producidos en obras de construcción y/o demolición, con contenedor de 5 m³, a vertedero específico, instalación de tratamiento de residuos de construcción y demolición externa a la obra o centro de valorización o eliminación de residuos, considerando ida, descarga y vuelta. Incluso servicio de entrega, alquiler y recogida en obra del contenedor.

NORMATIVA DE APLICACIÓN

Gestión de residuos: Regulación de la producción y gestión de los residuos de construcción y demolición.

CRITERIO DE MEDICIÓN EN PROYECTO

Número de unidades previstas, según documentación gráfica de Proyecto.

CONDICIONES PREVIAS QUE HAN DE CUMPLIRSE ANTES DE LA EJECUCIÓN DE LAS UNIDADES DE OBRA

DEL SOPORTE

Se comprobará que están perfectamente señalizadas sobre el terreno las zonas de trabajo y vías de circulación, para la organización del tráfico.

PROCESO DE EJECUCIÓN

FASES DE EJECUCIÓN

Carga a camión del contenedor. Transporte de residuos de construcción a vertedero específico, instalación de tratamiento de residuos de construcción y demolición externa a la obra o centro de valorización o eliminación de residuos.

CONDICIONES DE TERMINACIÓN

Las vías de circulación utilizadas durante el transporte quedarán completamente limpias de cualquier tipo de restos.

CRITERIO DE MEDICIÓN EN OBRA Y CONDICIONES DE ABONO

Se medirá el número de unidades realmente transportadas según especificaciones de Proyecto.

2.2.11.- Seguridad y salud

Unidad de obra YCX010: Conjunto de sistemas de protección colectiva, necesarios para el cumplimiento de la normativa vigente en materia de Seguridad y Salud en el Trabajo.

CARACTERÍSTICAS TÉCNICAS

Conjunto de sistemas de protección colectiva, necesarios para el cumplimiento de la normativa vigente en materia de Seguridad y Salud en el Trabajo. Incluso mantenimiento en condiciones seguras durante todo el periodo de tiempo que se requiera, reparación o reposición y transporte hasta el lugar de almacenaje o retirada a contenedor.

CRITERIO DE MEDICIÓN EN PROYECTO

Número de unidades previstas, según Estudio o Estudio Básico de Seguridad y Salud.

Proyecto: Acondicionamiento y Rehabilitación Ecológica en Finca "La Cabaña"

Situación: Parcela 141, Pol. 18, Partida Lama Rasa, Salinas

Promotor: Ayuntamiento de Salinas

Pliego de condiciones

Pliego de condiciones técnicas particulares

2.3.- Prescripciones sobre verificaciones en el edificio terminado

De acuerdo con el artículo 7.4 del CTE, en la obra terminada, bien sobre el edificio en su conjunto, o bien sobre sus diferentes partes y sus instalaciones, totalmente terminadas, deben realizarse, además de las que puedan establecerse con carácter voluntario, las comprobaciones y pruebas de servicio previstas en el presente pliego, por parte del constructor, y a su cargo, independientemente de las ordenadas por la Dirección Facultativa y las exigidas por la legislación aplicable, que serán realizadas por laboratorio acreditado y cuyo coste se especifica detalladamente en el capítulo de Control de Calidad y Ensayos, del Presupuesto de Ejecución material (PEM) del proyecto.

C CIMENTACIONES

Según el CTE DB SE C, en su apartado 4.6.5, antes de la puesta en servicio del edificio se debe comprobar, por parte del Director de Ejecución de la Obra, que:

- La cimentación se comporta en la forma prevista en el proyecto.
- No se aprecia que se estén superando las cargas admisibles.
- Los asientos se ajustan a lo previsto, si, en casos especiales, así lo exige el proyecto o el Director de Obra.
- No se han plantado árboles cuyas raíces puedan originar cambios de humedad en el terreno de cimentación, o creado zonas verdes cuyo drenaje no esté previsto en el proyecto, sobre todo en terrenos expansivos.

Así mismo, es recomendable controlar los movimientos del terreno para cualquier tipo de construcción, por parte de la empresa constructora, y obligatorio en el caso de edificios del tipo C-3 (construcciones entre 11 y 20 plantas) y C-4 (conjuntos monumentales o singulares y edificios de más de 20 plantas), mediante el establecimiento por parte de una organización con experiencia en este tipo de trabajos, dirigida por un técnico competente, de un sistema de nivelación para controlar el asiento en las zonas más características de la obra, en las siguientes condiciones:

- El punto de referencia debe estar protegido de cualquier eventual perturbación, de forma que pueda considerarse como inmóvil durante todo el periodo de observación.
- El número de pilares a nivelar no será inferior al 10% del total de la edificación. En el caso de que la superestructura se apoye sobre muros, se preverá un punto de observación cada 20 m de longitud, como mínimo. En cualquier caso, el número mínimo de referencias de nivelación será de 4. La precisión de la nivelación será de 0,1 mm.
- La cadencia de lecturas será la adecuada para advertir cualquier anomalía en el comportamiento de la cimentación. Es recomendable efectuarlas al completarse el 50% de la estructura, al final de la misma, y al terminar la tabiquería de cada dos plantas.
- El resultado final de las observaciones se incorporará a la documentación de la obra.

E ESTRUCTURAS

Una vez finalizada la ejecución de cada fase de la estructura, al entrar en carga se comprobará visualmente su eficaz comportamiento, por parte de la Dirección de Ejecución de la Obra, verificando que no se producen deformaciones no previstas en el proyecto ni aparecen grietas en los elementos estructurales.

En caso contrario y cuando se aprecie algún problema, se deben realizar pruebas de carga, cuyo coste será a cargo de la empresa constructora, para evaluar la seguridad de la estructura, en su totalidad o de una parte de ella. Estas pruebas de carga se realizarán de acuerdo con un Plan de Ensayos que evalúe la viabilidad de las pruebas, por una organización con experiencia en este tipo de trabajos, dirigida por un técnico competente.

F FACHADAS Y PARTICIONES

Prueba de escorrentía para comprobar la estanqueidad al agua de una zona de fachada mediante simulación de lluvia sobre la superficie de prueba, en el paño más desfavorable.

Prueba de escorrentía, por parte del constructor, y a su cargo, para comprobar la estanqueidad al agua de puertas y ventanas de la carpintería exterior de los huecos de fachada, en al menos un hueco cada 50 m² de fachada y no menos de uno por fachada, incluyendo los lucernarios de cubierta, si los hubiere.

QT INCLINADAS

Prueba de estanqueidad, por parte del constructor, y a su cargo, de cubierta inclinada: Se sujetarán sobre la cumbrera dispositivos de riego para una lluvia simulada de 6 horas ininterrumpidas. No deben aparecer manchas de humedad ni penetración de agua durante las siguientes 48 horas.

2.4.- Prescripciones en relación con el almacenamiento, manejo, separación y otras operaciones de gestión de los residuos de construcción y demolición

El correspondiente Estudio de Gestión de los Residuos de Construcción y Demolición, contendrá las siguientes prescripciones en relación con el almacenamiento, manejo, separación y otras operaciones de gestión de los residuos de la obra:

El depósito temporal de los escombros se realizará en contenedores metálicos con la ubicación y condiciones establecidas en las ordenanzas municipales, o bien en sacos industriales con un volumen inferior a un metro cúbico, quedando debidamente señalizados y segregados del resto de residuos.

Aquellos residuos valorizables, como maderas, plásticos, chatarra, etc., se depositarán en contenedores debidamente

Proyecto: Acondicionamiento y Rehabilitación Ecológica en Finca "La Cabaña"

Situación: Parcela 141, Pol. 18, Partida Lama Rasa, Salinas

Promotor: Ayuntamiento de Salinas

señalizados y segregados del resto de residuos, con el fin de facilitar su gestión.

Los contenedores deberán estar pintados con colores vivos, que sean visibles durante la noche, y deben contar con una banda de material reflectante de, al menos, 15 centímetros a lo largo de todo su perímetro, figurando de forma clara y legible la siguiente información:

- Razón social.
- Código de Identificación Fiscal (C.I.F.).
- Número de teléfono del titular del contenedor/envase.
- Número de inscripción en el Registro de Transportistas de Residuos del titular del contenedor.

Dicha información deberá quedar también reflejada a través de adhesivos o placas, en los envases industriales u otros elementos de contención.

El responsable de la obra a la que presta servicio el contenedor adoptará las medidas pertinentes para evitar que se depositen residuos ajenos a la misma. Los contenedores permanecerán cerrados o cubiertos fuera del horario de trabajo, con el fin de evitar el depósito de restos ajenos a la obra y el derramamiento de los residuos.

En el equipo de obra se deberán establecer los medios humanos, técnicos y procedimientos de separación que se dedicarán a cada tipo de RCD.

Se deberán cumplir las prescripciones establecidas en las ordenanzas municipales, los requisitos y condiciones de la licencia de obra, especialmente si obligan a la separación en origen de determinadas materias objeto de reciclaje o deposición, debiendo el constructor o el jefe de obra realizar una evaluación económica de las condiciones en las que es viable esta operación, considerando las posibilidades reales de llevarla a cabo, es decir, que la obra o construcción lo permita y que se disponga de plantas de reciclaje o gestores adecuados.

El constructor deberá efectuar un estricto control documental, de modo que los transportistas y gestores de RCD presenten los vales de cada retirada y entrega en destino final. En el caso de que los residuos se reutilicen en otras obras o proyectos de restauración, se deberá aportar evidencia documental del destino final.

Los restos derivados del lavado de las canaletas de las cubas de suministro de hormigón prefabricado serán considerados como residuos y gestionados como le corresponde (LER 17 01 01).

Se evitará la contaminación mediante productos tóxicos o peligrosos de los materiales plásticos, restos de madera, acopios o contenedores de escombros, con el fin de proceder a su adecuada segregación.

Las tierras superficiales que puedan destinarse a jardinería o a la recuperación de suelos degradados, serán cuidadosamente retiradas y almacenadas durante el menor tiempo posible, dispuestas en caballones de altura no superior a 2 metros, evitando la humedad excesiva, su manipulación y su contaminación.

Los residuos que contengan amianto cumplirán los preceptos dictados por el Real Decreto 108/1991, sobre la prevención y reducción de la contaminación del medio ambiente producida por el amianto (artículo 7.), así como la legislación laboral de aplicación. Para determinar la condición de residuos peligrosos o no peligrosos, se seguirá el proceso indicado en la Orden MAM/304/2002, Anexo II. Lista de Residuos.



A.R.E. "La Cabaña"

6 . MEDICIONES Y PRESUPUESTO.

Presupuesto parcial nº 1 ACTUACIÓN 1 REHABILITACIÓN DE LA CABAÑA

Nº	Ud	Descripción	Medición	Precio	Importe			
1.1.- ACTUACIÓN 1: Revestimiento de cubierta								
1.1.2	M ²	Cubierta inclinada con una pendiente media del 30%, compuesta de: formación de pendientes: tablero de madera de pino hidrofugada, sobre entramado estructural (no incluido en este precio); impermeabilización: membrana difusora de vapor cobertura: teja cerámica mixta, 43x26 cm, color paja; fijada con tornillos rosca-madera sobre rastreles de madera.						
			Total m ²	56,000	23,67			
					1.325,52			
			Total subcapítulo 1.1.- ACTUACIÓN 1: Revestimiento de cubierta:		1.325,52			
1.2.- ACTUACIÓN 1: Estructura de cubierta								
1.2.1	M ²	Barniz al agua, para exteriores, color, acabado brillante, sobre superficie de elemento estructural de madera, preparación del soporte, mano de fondo acuoso protector, insecticida, fungicida y termicida (rendimiento: 0,2 l/m ²) y dos manos de acabado con barniz al agua a poro abierto (rendimiento: 0,091 l/m ² cada mano).						
			Total m ²	58,000	4,45			
					258,10			
			Total subcapítulo 1.2.- ACTUACIÓN 1: Estructura de cubierta:		258,10			
1.4.- ACTUACIÓN 1: Reparación de carpinterías de madera y cerrajería								
1.4.1	M ²	Barniz al agua, para exteriores, color, acabado brillante, sobre superficie de elemento estructural de madera, preparación del soporte, mano de fondo acuoso protector, insecticida, fungicida y termicida (rendimiento: 0,2 l/m ²) y dos manos de acabado con barniz al agua a poro abierto (rendimiento: 0,091 l/m ² cada mano).						
			Total m ²	58,000	4,45			
					258,10			
			Total subcapítulo 1.4.- ACTUACIÓN 1: Reparación de carpinterías de madera y cerrajería:		258,10			
1.5.- ACTUACIÓN 1: Solado								
1.5.1	M ²	Pavimento de entarimado tradicional de tablas de madera maciza de jatoba de 70x18 mm, colocado a rompejuntas sobre rastreles de madera de pino de 50x25 cm, fijados mecánicamente al soporte cada 25 cm, dispuestos sobre film de polietileno.						
			Total m ²	20,000	38,46			
					769,20			
			Total subcapítulo 1.5.- ACTUACIÓN 1: Solado:		769,20			
1.6.- ACTUACIÓN 1: Aceras								
1.6.1	M ²	Solado de baldosas cerámicas de gres rústico, 2/3/-/E, de 20x20 cm, 8 €/m ² , recibidas con adhesivo cementoso mejorado, C2 sin ninguna característica adicional, color gris y rejuntadas con mortero de juntas cementoso con resistencia elevada a la abrasión y absorción de agua reducida, CG2, para junta mínima (entre 1,5 y 3 mm), con la misma tonalidad de las piezas.						
			Uds.	Largo	Ancho	Alto	Parcial	Subtotal
Aceras			21,68				21,680	
							21,680	21,680
			Total m ²	21,680			8,71	188,83
			Total subcapítulo 1.6.- ACTUACIÓN 1: Aceras:					188,83
Total presupuesto parcial nº 1 ACTUACIÓN 1 REHABILITACIÓN DE LA CABAÑA :								2.799,75

Presupuesto parcial nº 2 ACTUACIÓN 2 ELEMENTOS CONSTRUCTIVOS EN URBANIZACIÓN INTERIOR DE P...

Nº	Ud	Descripción	Medición	Precio	Importe
----	----	-------------	----------	--------	---------

2.1.- ACTUACIÓN 2: Vallado y puerta de acceso

2.1.1	M ³	Excavación en zanjas para cimentaciones en suelo de arcilla semidura, con medios mecánicos, retirada de los materiales excavados y carga a camión.	Uds.	Largo	Ancho	Alto	Parcial	Subtotal
		valla sur		50,000	0,400	0,500	10,000	
		valla este		145,000	0,400	0,500	29,000	
							39,000	39,000
		Total m³				39,000	19,68	767,52

2.1.2	M ²	Capa de hormigón de limpieza HL-150/B/20, fabricado en central y vertido desde camión, de 10 cm de espesor.	Uds.	Largo	Ancho	Alto	Parcial	Subtotal
		valla sur		50,000	0,400		20,000	
		valla este		145,000	0,400		58,000	
							78,000	78,000
		Total m²				78,000	6,00	468,00

2.1.3	M ³	Zapata corrida de cimentación, de hormigón armado, realizada con hormigón HA-25/B/20/Ila fabricado en central, y vertido desde camión, y acero UNE-EN 10080 B 500 S, cuantía 20 kg/m ³ .	Uds.	Largo	Ancho	Alto	Parcial	Subtotal
		valla sur		50,000	0,400	0,400	8,000	
		valla este		145,000	0,400	0,400	23,200	
							31,200	31,200
		Total m³				31,200	92,50	2.886,00

2.1.4	M ³	Muro de mampostería ordinaria a dos caras vistas de piedra caliza, colocada con mortero de cemento confeccionado en obra, con 250 kg/m ³ de cemento, color gris, con aditivo hidrófugo, dosificación 1:6, suministrado en sacos.	Uds.	Largo	Ancho	Alto	Parcial	Subtotal
		valla sur		50,000	0,300	0,800	12,000	
		valla este		145,000	0,300	0,800	34,800	
							46,800	46,800
		Total m³				46,800	76,53	3.581,60

Total subcapítulo 2.1.- ACTUACIÓN 2: Vallado y puerta de acceso: 7.703,12

2.2.- ACTUACIÓN 2: Limpieza y desbroce de parcela

2.2.1	M ²	Desbroce y limpieza del terreno, hasta una profundidad mínima de 25 cm, con medios manuales, retirada y apilado de los materiales.	Total m ²	500,000	0,09	45,00

Total subcapítulo 2.2.- ACTUACIÓN 2: Limpieza y desbroce de parcela: 45,00

2.3.- ACTUACIÓN 2: Balsa-lago, cascada y puente de madera

2.3.1	M ²	Tratamiento superficial de protección anticorrosiva para elementos de acero mediante imprimación anticorrosiva a base de resina epoxi y fosfato de zinc, aplicada en dos manos (100 µ).	Total m ²	20,000	4,71	94,20

2.3.2	M ²	Impermeabilización de balsa constituido por muro de superficie lisa de hormigón, elementos prefabricados de hormigón o revocos de mortero rico en cemento, con mortero flexible bicomponente, Morcem Dry F "GRUPO PUMA", color gris, aplicado con brocha en dos o más capas, hasta conseguir un espesor mínimo total de 2 mm.	Uds.	Largo	Ancho	Alto	Parcial	Subtotal
		Muros	2	30,000		2,300	138,000	
			2	20,000		2,300	92,000	
		Solera		30,000	20,000		600,000	
							830,000	830,000
		Total m²				830,000	12,85	10.665,50

Total subcapítulo 2.3.- ACTUACIÓN 2: Balsa-lago, cascada y puente de madera: 10.759,70

2.4.- ACTUACIÓN 2: Porche-elemento sombra

Presupuesto parcial nº 2 ACTUACIÓN 2 ELEMENTOS CONSTRUCTIVOS EN URBANIZACIÓN INTERIOR DE P...

Nº	Ud	Descripción	Medición	Precio	Importe
2.4.1	M ²	Solera de hormigón armado de 10 cm de espesor, realizada con hormigón HA-25/B/20/IIa fabricado en central, y vertido desde camión, extendido y vibrado manual, y malla electrosoldada ME 20x20 Ø 5-5 B 500 T 6x2,20 UNE-EN 10080 sobre separadores homologados.			
		Total m ²	50,000	10,10	505,00
2.4.2	M ²	Esmalte sintético, color blanco, acabado brillante, sobre superficie de hierro o acero, limpieza y preparación de la superficie a pintar, mediante medios manuales hasta dejarla exenta de grasas, dos manos de imprimación, con un espesor mínimo de película seca de 55 micras por mano (rendimiento: 0,139 l/m ²) y dos manos de acabado con esmalte sintético con un espesor mínimo de película seca de 40 micras por mano (rendimiento: 0,091 l/m ²).			
		Total m ²	40,000	3,97	158,80
2.4.3	M ²	Cerramiento natural de cañizo de caña, calidad extra.			
		Total m ²	35,000	3,18	111,30
<i>Total subcapítulo 2.4.- ACTUACIÓN 2: Porche-elemento sombra:</i>					<i>775,10</i>
Total presupuesto parcial nº 2 ACTUACIÓN 2 ELEMENTOS CONSTRUCTIVOS EN URBANIZ...					19.282,92

Presupuesto parcial nº 3 GESTIÓN DE RESIDUOS

Nº	Ud	Descripción	Medición	Precio	Importe
3.1	Ud	Transporte de mezcla sin clasificar de residuos inertes producidos en obras de construcción y/o demolición, con contenedor de 5 m³, a vertedero específico, instalación de tratamiento de residuos de construcción y demolición externa a la obra o centro de valorización o eliminación de residuos.			
			Total Ud:	10,000	166,40
					<u>1.664,00</u>
			Total presupuesto parcial nº 3 GESTIÓN DE RESIDUOS :		1.664,00

Presupuesto parcial nº 4 SEGURIDAD Y SALUD

Nº	Ud	Descripción	Medición	Precio	Importe
4.1	Ud	Conjunto de sistemas de protección colectiva, necesarios para el cumplimiento de la normativa vigente en materia de Seguridad y Salud en el Trabajo.			
		Total Ud:	1,000	881,43	881,43
		Total presupuesto parcial nº 4 SEGURIDAD Y SALUD :			881,43

Proyecto: Acondicionamiento y Rehabilitación Ecológica en finca "La Cabaña"

Capítulo	Importe
Capítulo 1 ACTUACIÓN 1 REHABILITACIÓN DE LA CABAÑA	2.799,75
Capítulo 1.1 ACTUACIÓN 1: Revestimiento de cubierta	1.325,52
Capítulo 1.2 ACTUACIÓN 1: Estructura de cubierta	258,10
Capítulo 1.4 ACTUACIÓN 1: Reparación de carpinterías de madera y cerrajería	258,10
Capítulo 1.5 ACTUACIÓN 1: Solado	769,20
Capítulo 1.6 ACTUACIÓN 1: Aceras	188,83
Capítulo 2 ACTUACIÓN 2 ELEMENTOS CONSTRUCTIVOS EN URBANIZACIÓN INTERIOR DE...	19.282,92
Capítulo 2.1 ACTUACIÓN 2: Vallado y puerta de acceso	7.703,12
Capítulo 2.2 ACTUACIÓN 2: Limpieza y desbroce de parcela	45,00
Capítulo 2.3 ACTUACIÓN 2: Balsa-lago, cascada y puente de madera	10.759,70
Capítulo 2.4 ACTUACIÓN 2: Porche-elemento sombra	775,10
Capítulo 3 GESTIÓN DE RESIDUOS	1.664,00
Capítulo 4 SEGURIDAD Y SALUD	881,43
Presupuesto de ejecución material	24.628,10
0% de gastos generales	0,00
0% de beneficio industrial	0,00
Suma	24.628,10
21% IVA	5.171,90
Presupuesto de ejecución por contrata	29.800,00

Asciende el presupuesto de ejecución por contrata a la expresada cantidad de VEINTINUEVE MIL OCHOCIENTOS EUROS.

Salinas, 1 de junio de 2017
Arquitecto

Francisco Jesús Seva Vera



A.R.E. "La Cabaña"

7 . PLANOS.

El presente documento es copia de su original del que es autor Francisco Jesús Seva Vera, su utilización total o parcial, así como cualquier reproducción o cesión a terceros, requerirá la previa autorización expresa de su autor quedando en todo caso prohibida cualquier modificación unilateral del mismo.

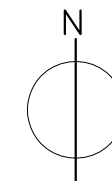
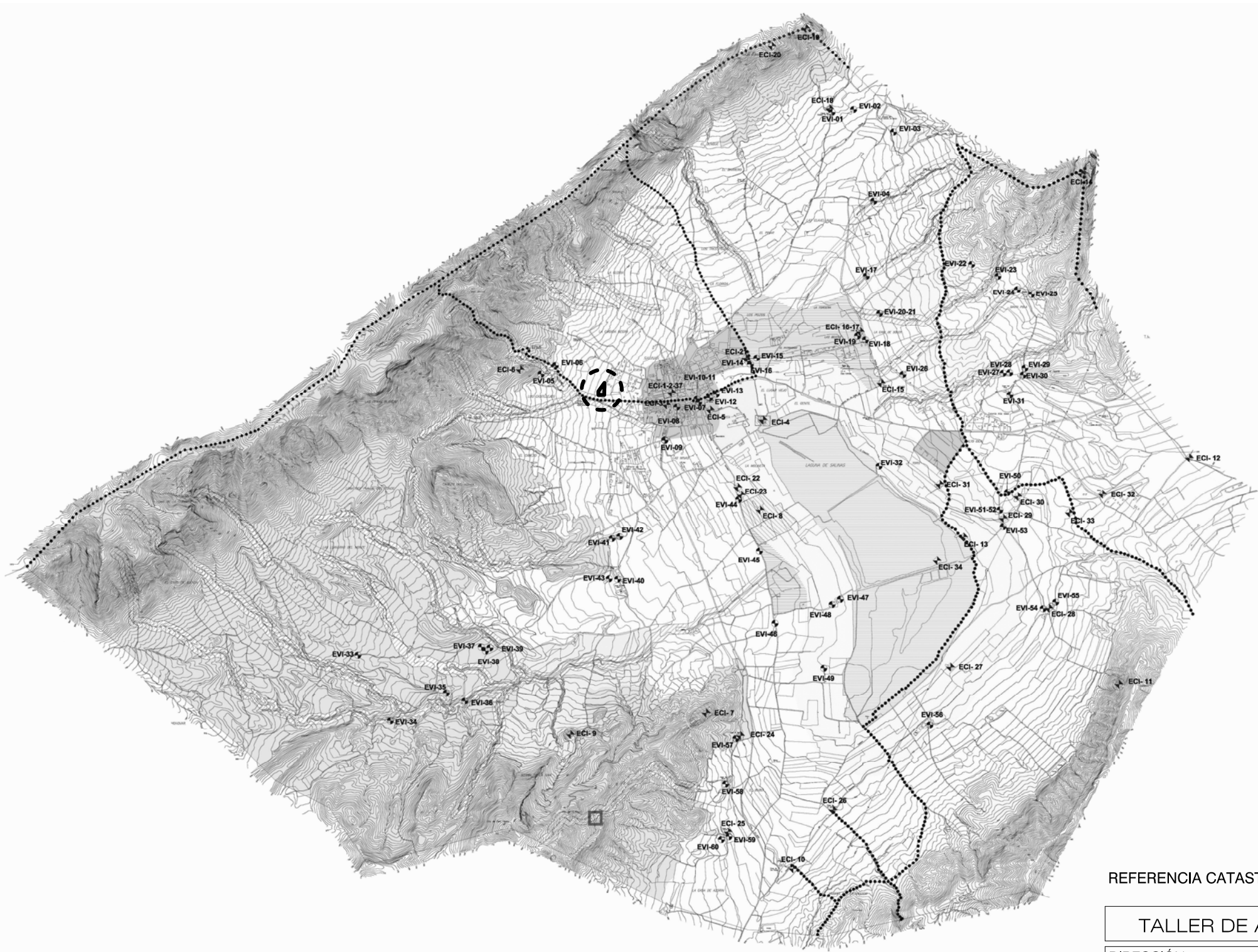

 UBICACIÓN PARCELA

REFERENCIA CATASTRAL: 03116A018001410000AU

TALLER DE ARQUITECTURA FRANCISCO JESÚS SEVA VERA				
DIRECCIÓN Miguel Hernández 17-2ºB 03669 La Romana		TLFNO 691 522 405		
www.facebook.com/tallerdearquitecturapacoseva				
tdapacoseva@gmail.com				
ACONDICIONAMIENTO Y REHABILITACIÓN-ECOLÓGICA FINCA" LA CABAÑA"				
EMPLAZAMIENTO : PTDA. LAMA RASA, POL-18, PARC-141, SALINAS (ALICANTE)				
ARQUITECTO	PLANO	SITUACIÓN		
FRANCISCO JESÚS SEVA VERA	Nº EXP	FECHA	ESCALA	Nº PLANO
	02/17	junio 2017	-	01

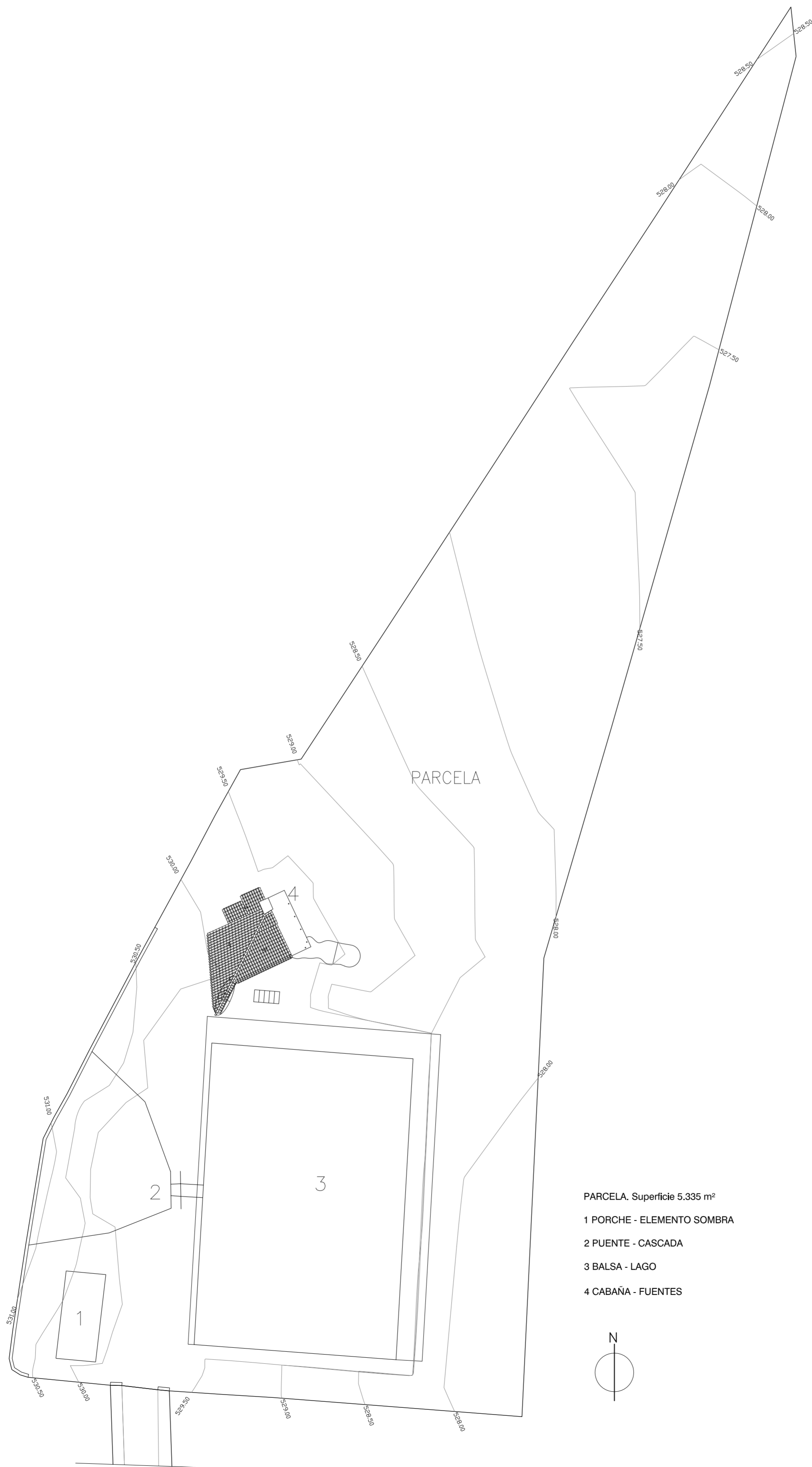

PARCELA. Superficie 5.335 m²

- 1 PORCHE - ELEMENTO SOMBRA
- 2 PUENTE - CASCADA
- 3 Balsa - LAGO
- 4 CABAÑA - FUENTES

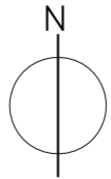

INFORMACION CARTOGRAFICA	
Proyección	U.T.M. (Universal Transverso Mercator)
Huso	30 N
Datum	E.T.R.S-89
Elipsoide	WGS-84

REFERENCIA CATASTRAL: 03116A018001410000AU

TALLER DE ARQUITECTURA FRANCISCO JESÚS SEVA VERA			
DIRECCIÓN Miguel Hernández 17-2ºB 03669 La Romana 691 522 405		TLFNO www.facebook.com/tallerdearquitecturapacoseva 691 522 405	
ACONDICIONAMIENTO Y REHABILITACIÓN-ECOLÓGICA FINCA' LA CABAÑA'			
EMPLAZAMIENTO : PTDA. LAMA RASA, POL-18, PARC-141, SALINAS (ALICANTE)			
ARQUITECTO	EMPLAZAMIENTO		
FRANCISCO JESÚS SEVA VERA	Nº EXP	FECHA	ESCALA
	02/17	junio 2017	1/300
			Nº PLANO
			02

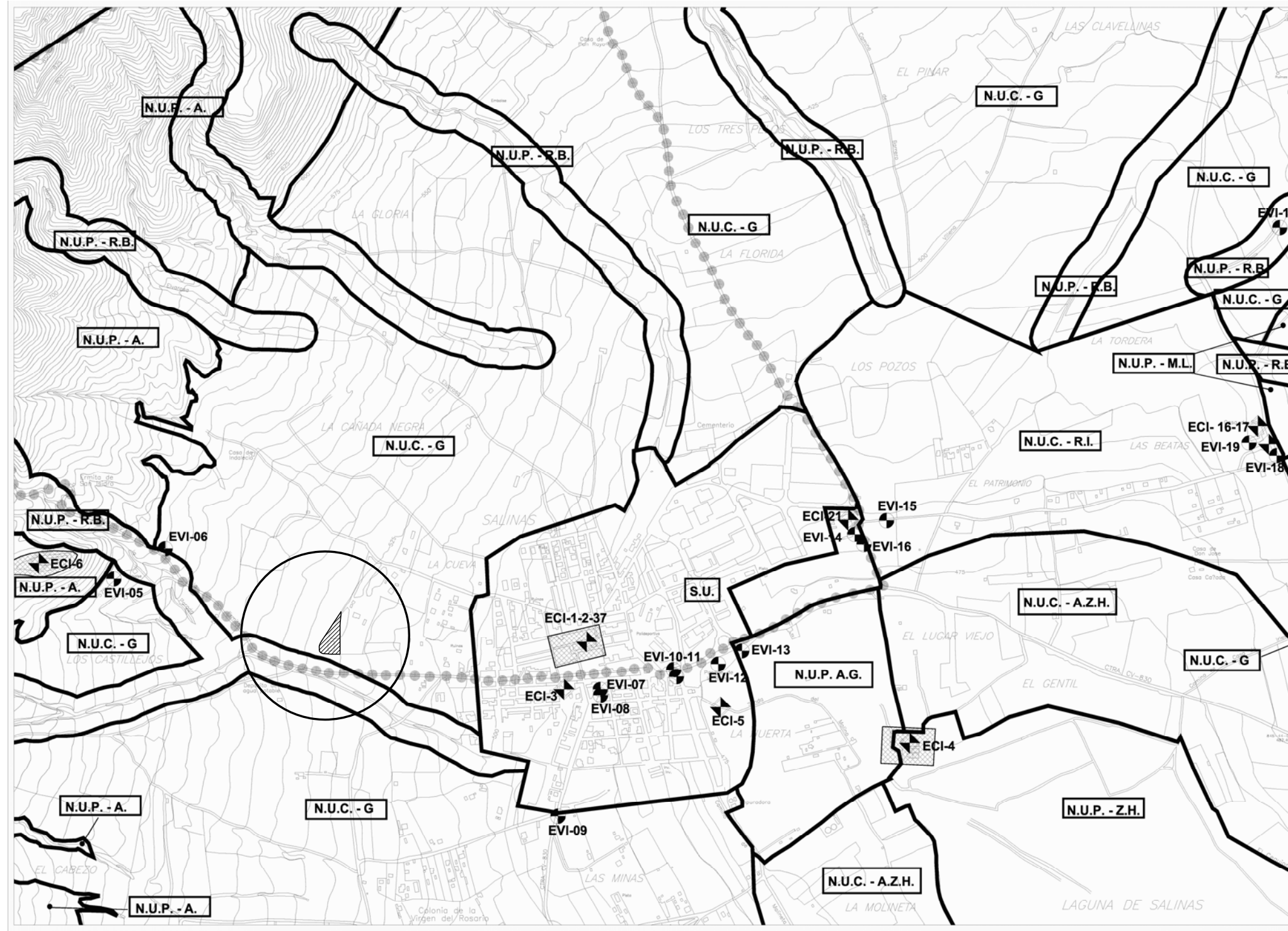

04-12 1:10.000

ESCALA GRÁFICA
500 250 0 500 1000 m

N

S.U. - Suelo Urbano y Urbanizable

N.U.C. - G - S.N.U. Común General

N.U.C. - R.I. - S.N.U. de Riesgo de Inundación

N.U.C. - A.Z.H. - S.N.U. de Afección de Zona Húmeda

N.U.C. - I.P. - S.N.U. de Interés Paisajístico

N.U.P. - A.G. - S.N.U. de Especial Protección Agrícola

N.U.P. - M.L. - S.N.U. de Especial Protección de Montes y Lomas

N.U.P. - R.B. - S.N.U. de Especial Protección de Ramblas y Barrancos

N.U.P. - Z.H. - S.N.U. de Especial Protección de Zona Húmeda

N.U.P. - A. - S.N.U. de Especial Protección Ambiental

Áreas de Protección Arqueológica

Áreas de Protección Paleontológica

Bienes Históricos y Culturales

Elementos Vegetales de Interés

Refugio de Quirópteros

Vías pecuarias

PLANO GUÍA

	01-12	02-12
	03-12	04-12
06-12	07-12	08-12
	09-12	10-12
	11-12	12-12

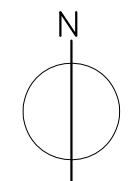

TALLER DE ARQUITECTURA FRANCISCO JESÚS SEVA VERA

DIRECCIÓN Miguel Hernández 17-2ºB 03669 La Romana TLFNO 691 522 405 www.facebook.com/tallerdearquitecturapacoseva tdapacoseva@gmail.com

ACONDICIONAMIENTO Y REHABILITACIÓN-ECOLÓGICA FINCA "LA CABAÑA"
EMPLAZAMIENTO : PTDA. LAMA RASA, POL-18, PARC-141, SALINAS (ALICANTE)

ARQUITECTO	PLANO	CALIFICACIÓN		
FRANCISCO JESÚS SEVA VERA	Nº EXP	FECHA	ESCALA	Nº PLANO
	02/17	junio 2017	-	03

El presente documento es copia de su original del que es autor Francisco Jesús Seva Vera, su utilización total o parcial, así como cualquier reproducción o cesión o terceros, requerirá la previa autorización expresa de su autor quedando en todo caso prohibida cualquier modificación unilateral del mismo.

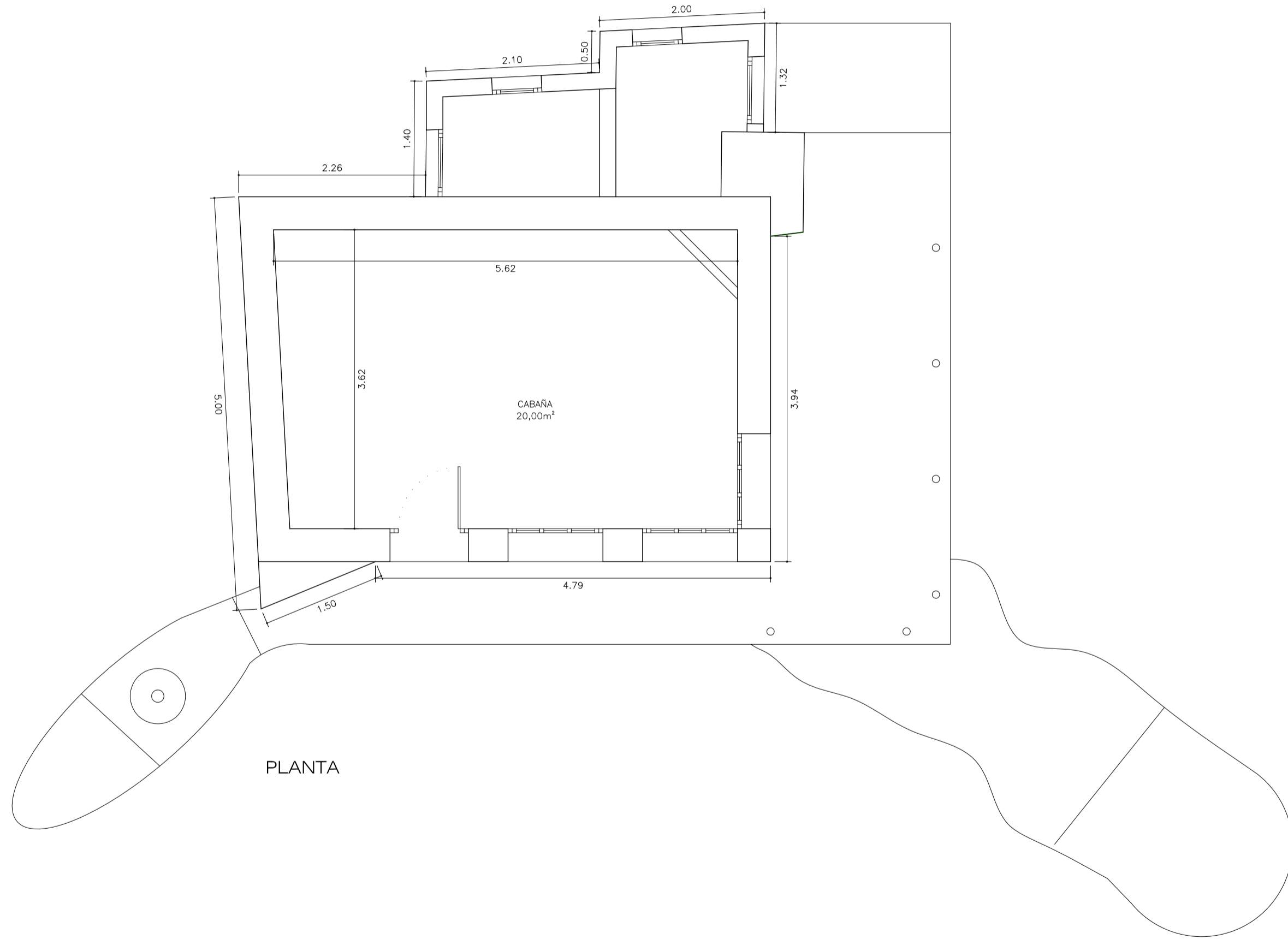

PLANTA

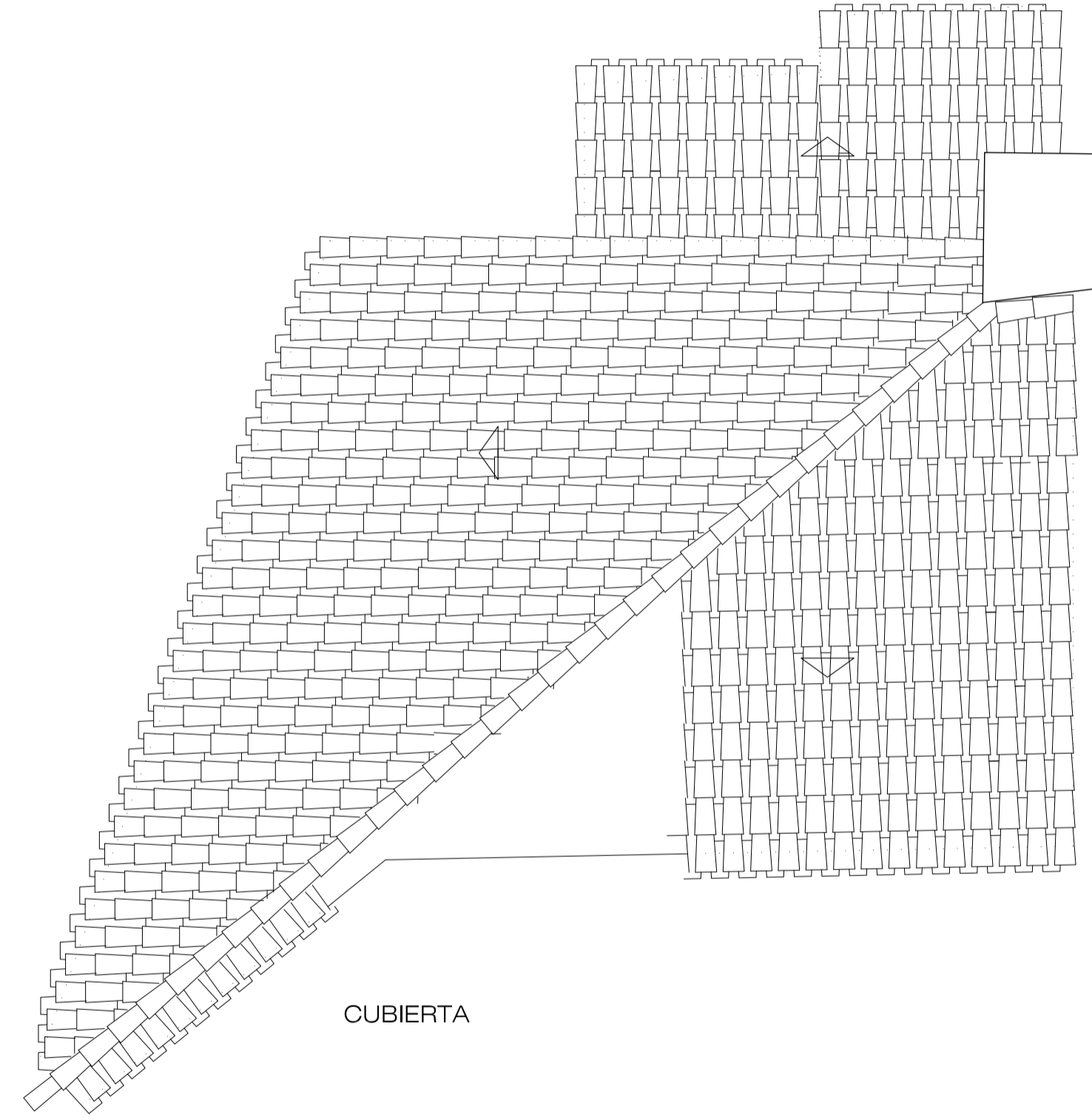

CUBIERTA

TALLER DE ARQUITECTURA FRANCISCO JESÚS SEVA VERA													
DIRECCIÓN Miguel Hernández 17-2ºB 03669 La Romana	TLFNO www.facebook.com/tallerdearquitecturapacoseva 691 522 405 tdapacoseva@gmail.com												
ACONDICIONAMIENTO Y REHABILITACIÓN-ECOLÓGICA FINCA" LA CABAÑA" EMPLAZAMIENTO : PTDA. LAMA RASA, POL-18, PARC-141, SALINAS (ALICANTE)													
ARQUITECTO  FRANCISCO JESÚS SEVA VERA	<table border="1"> <tr> <td colspan="4" style="text-align: center;">PLANO ESTADO ACTUAL: DISTRIBUCIÓN, COTAS Y SUPERFICIES</td> </tr> <tr> <td>Nº EXP</td> <td>FECHA</td> <td>ESCALA</td> <td>Nº PLANO</td> </tr> <tr> <td>02/17</td> <td>Junio 2017</td> <td>1/50</td> <td style="text-align: center;">04</td> </tr> </table>	PLANO ESTADO ACTUAL: DISTRIBUCIÓN, COTAS Y SUPERFICIES				Nº EXP	FECHA	ESCALA	Nº PLANO	02/17	Junio 2017	1/50	04
PLANO ESTADO ACTUAL: DISTRIBUCIÓN, COTAS Y SUPERFICIES													
Nº EXP	FECHA	ESCALA	Nº PLANO										
02/17	Junio 2017	1/50	04										

El presente documento es copia de su original del que es autor Francisco Jesús Seva Vera, su utilización total o parcial, así como cualquier reproducción o cesión a terceros, requerirá la previa autorización expresa de su autor quedando en todo caso prohibida cualquier modificación unilateral del mismo.

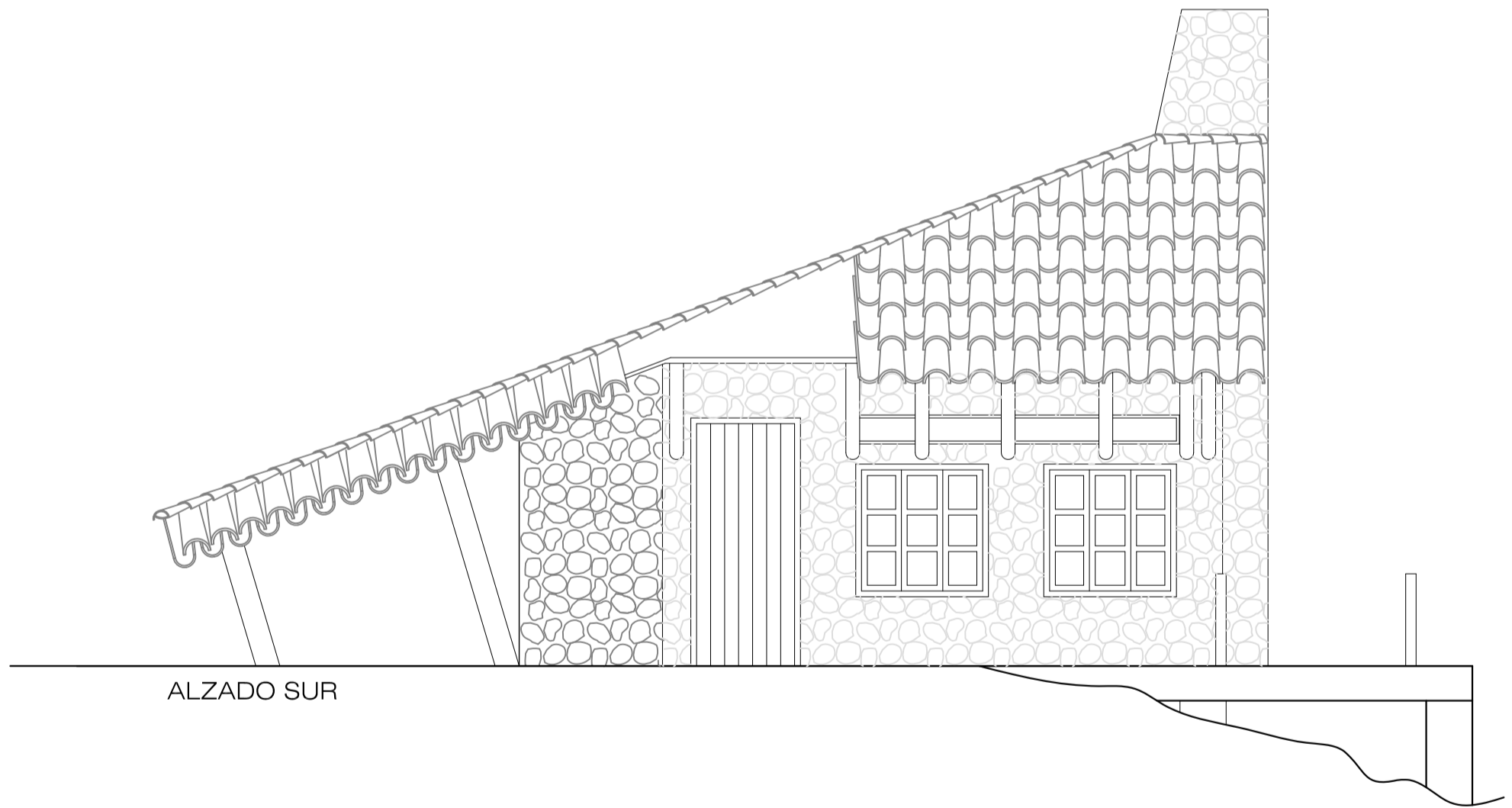
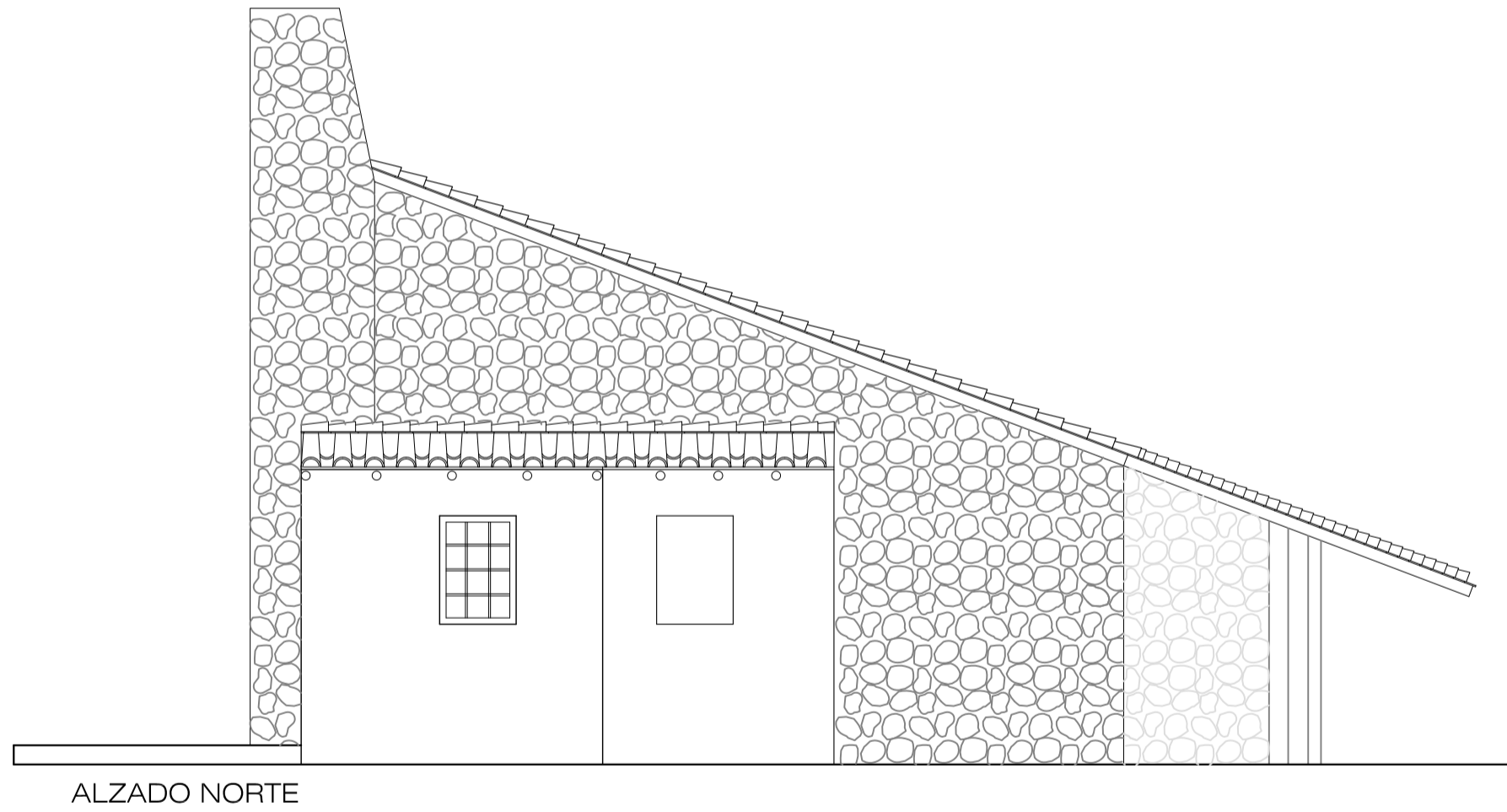

TALLER DE ARQUITECTURA FRANCISCO JESÚS SEVA VERA				
DIRECCIÓN Miguel Hernández 17-2ºB 03669 La Romana		TLFNO www.facebook.com/tallerdearquitecturapacoseva 691 522 405 tdapacoseva@gmail.com		
ACONDICIONAMIENTO Y REHABILITACIÓN-ECOLÓGICA FINCA" LA CABAÑA" EMPLAZAMIENTO : PTDA. LAMA RASA, POL-18, PARC-141, SALINAS (ALICANTE)				
ARQUITECTO FRANCISCO JESÚS SEVA VERA	PLANO ESTADO ACTUAL: ALZADO NORTE Y ALZADO SUR	Nº EXP 02/17	FECHA Junio 2017	ESCALA 1/50
				Nº PLANO 05

El presente documento es copia de su original del que es autor Francisco Jesús Seva Vera, su utilización total o parcial, así como cualquier reproducción o cesión a terceros, requerirá la previa autorización expresa de su autor quedando en todo caso prohibida cualquier modificación unilateral del mismo.

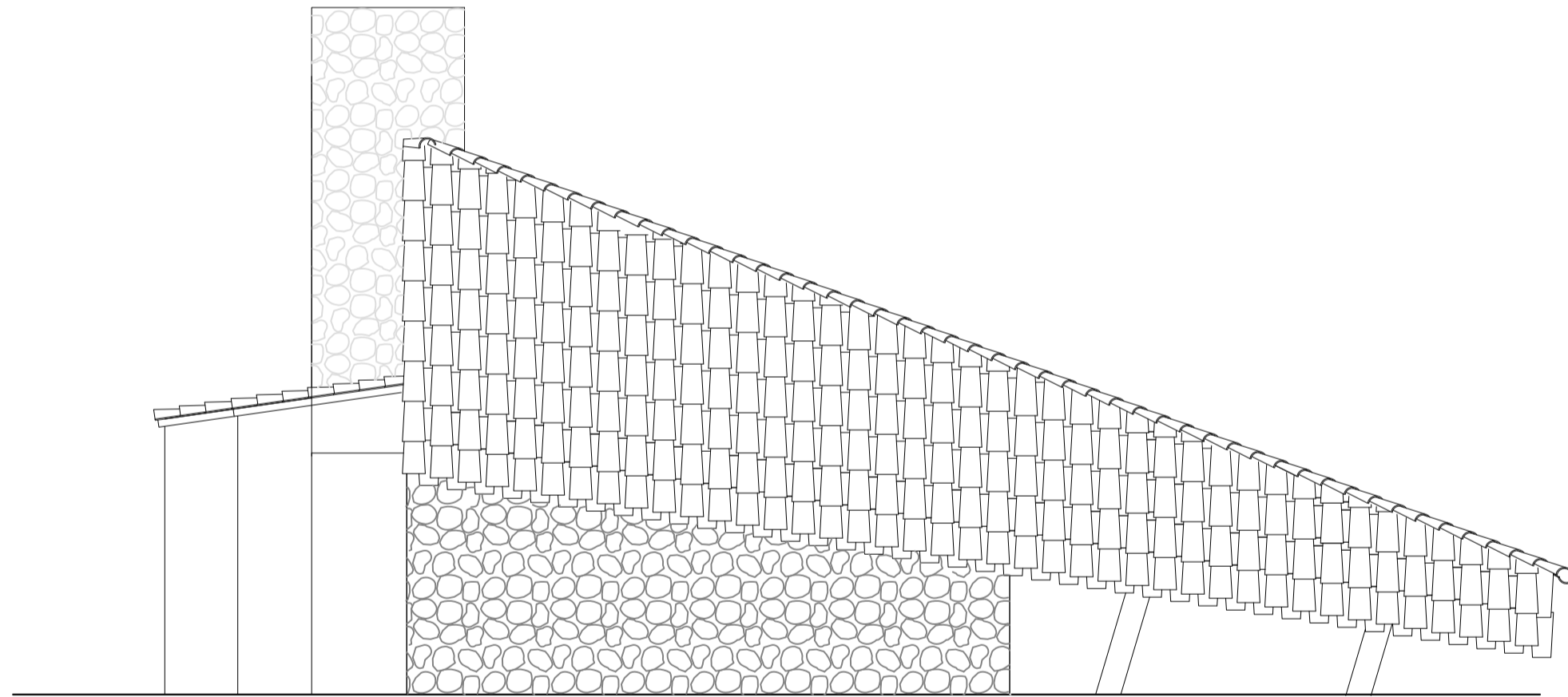

ALZADO OESTE

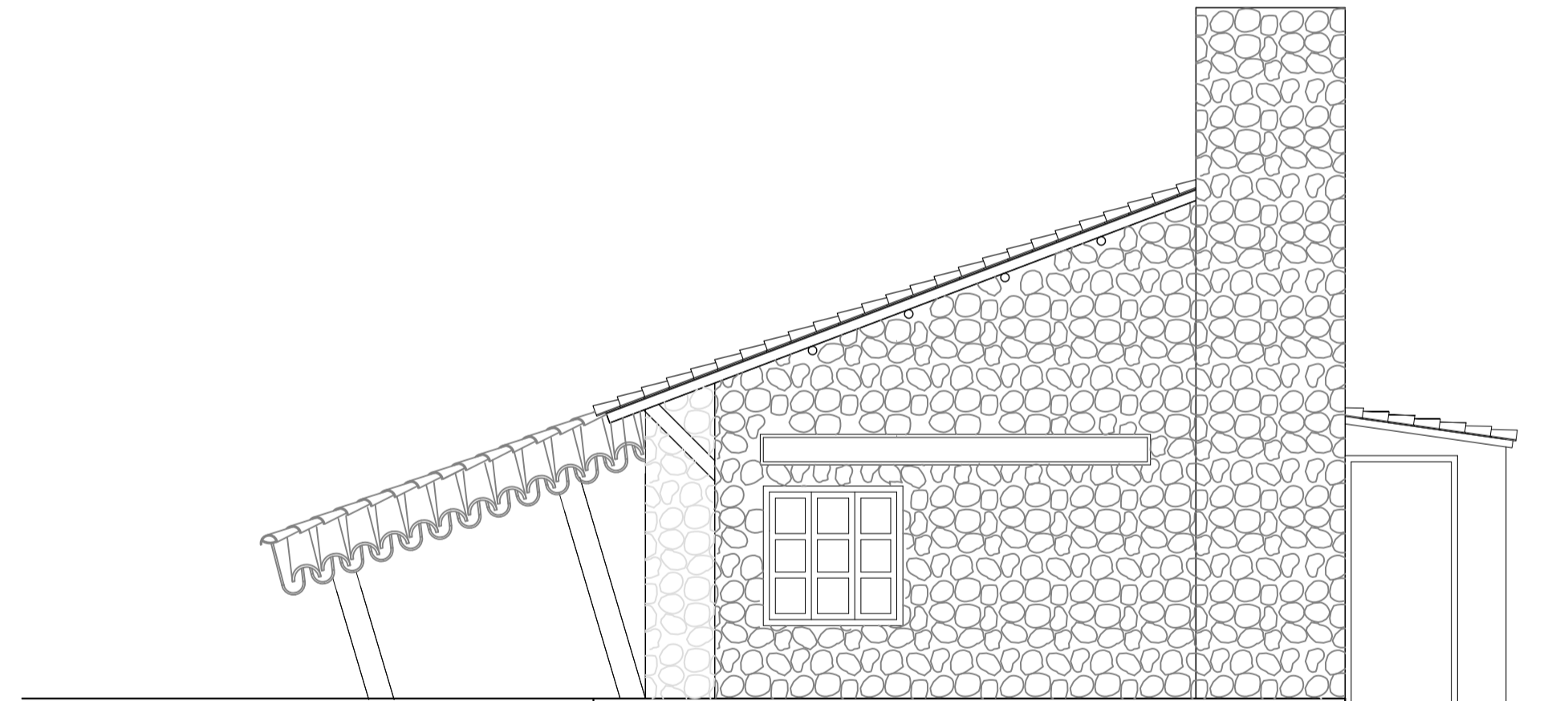

ALZADO ESTE

TALLER DE ARQUITECTURA FRANCISCO JESÚS SEVA VERA				
DIRECCIÓN Miguel Hernández 17-2ºB 03669 La Romana		TLFNO 691 522 405 www.facebook.com/tallerdearquitecturapacoseva tdapacoseva@gmail.com		
ACONDICIONAMIENTO Y REHABILITACIÓN-ECOLÓGICA FINCA" LA CABAÑA" EMPLAZAMIENTO : PTDA. LAMA RASA, POL-18, PARC-141, SALINAS (ALICANTE)				
ARQUITECTO FRANCISCO JESÚS SEVA VERA	PLANO ESTADO ACTUAL: ALZADO OESTE Y ALZADO ESTE	Nº EXP 02/17	FECHA Junio 2017	ESCALA 1/50
				Nº PLANO 06

El presente documento es copia de su original del que es autor Francisco Jesús Seva Vera, su utilización total o parcial, así como cualquier reproducción o cesión a terceros, requerirá la previa autorización expresa de su autor quedando en todo caso prohibida cualquier modificación unilateral del mismo.

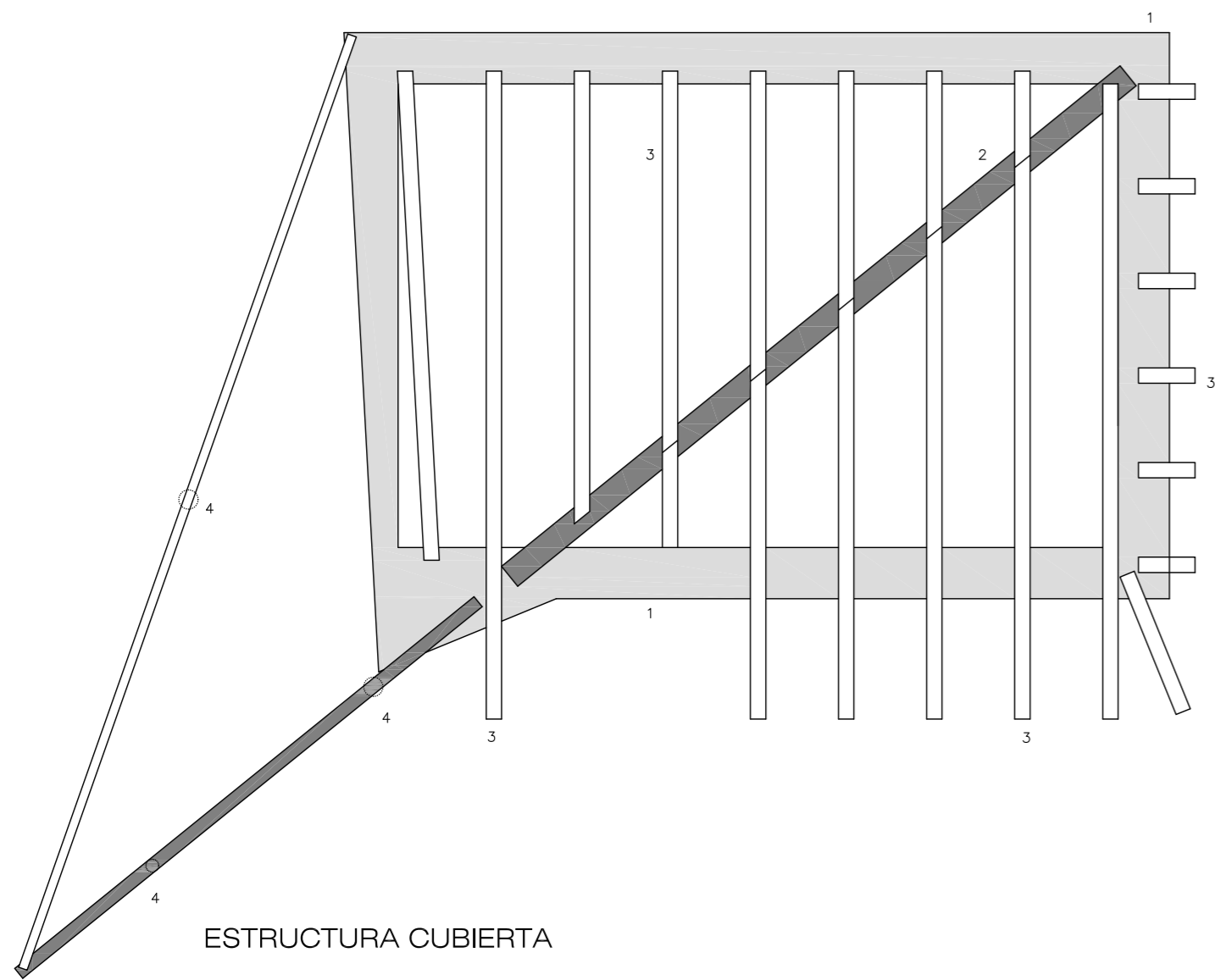

- 1 MURO DE MAMPOSTERIA ORDINARIA DE 40 cm
- 2 VIGA-ROLLIZO DE MADERA DE D=20 cm
- 3 VIGUETAS-ROLLIZOS DE MADERA DE D=12 cm
- 4 SOPORTES VERTICALES-POSTES DE D=12 cm

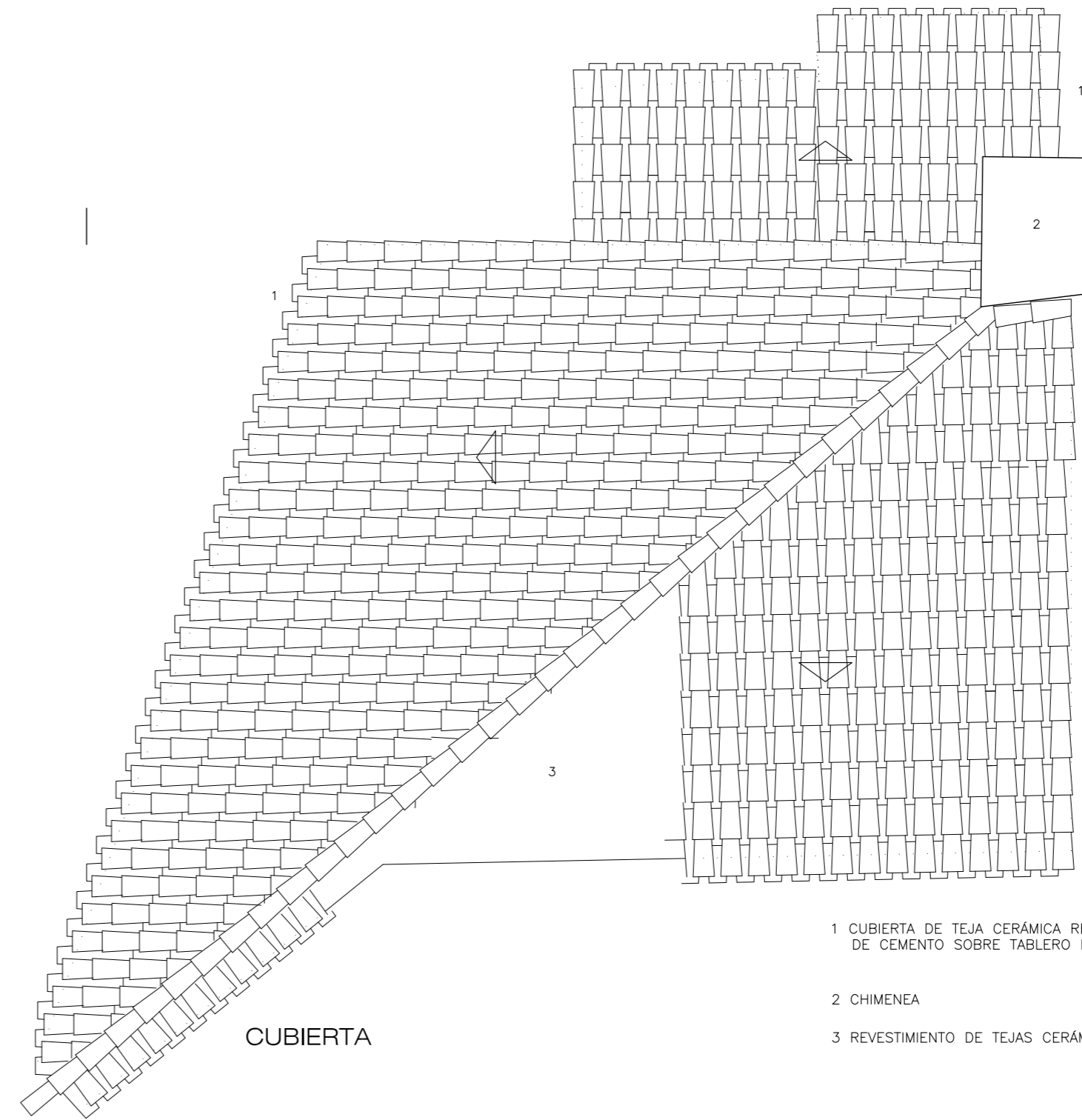

- 1 CUBIERTA DE TEJA CERÁMICA RECIBIDA CON MORTERO DE CEMENTO SOBRE TABLERO DE MADERA
- 2 CHIMENEA
- 3 REVESTIMIENTO DE TEJAS CERÁMICAS DESPRENDIDO

TALLER DE ARQUITECTURA FRANCISCO JESÚS SEVA VERA	
DIRECCIÓN Miguel Hernández 17-2ºB 03669 La Romana	TLFNO www.facebook.com/tallerdearquitecturapacoseva 691 522 405 tdapacoseva@gmail.com
ACONDICIONAMIENTO Y REHABILITACIÓN-ECOLÓGICA FINCA "LA CABAÑA" EMPLAZAMIENTO : PTDA. LAMA RASA, POL-18, PARC-141, SALINAS (ALICANTE)	
ARQUITECTO  FRANCISCO JESÚS SEVA VERA	PLANO ESTADO ACTUAL: ESTRUCTURA Nº EXP 02/17 FECHA junio 2017 ESCALA 1/50 Nº PLANO 07

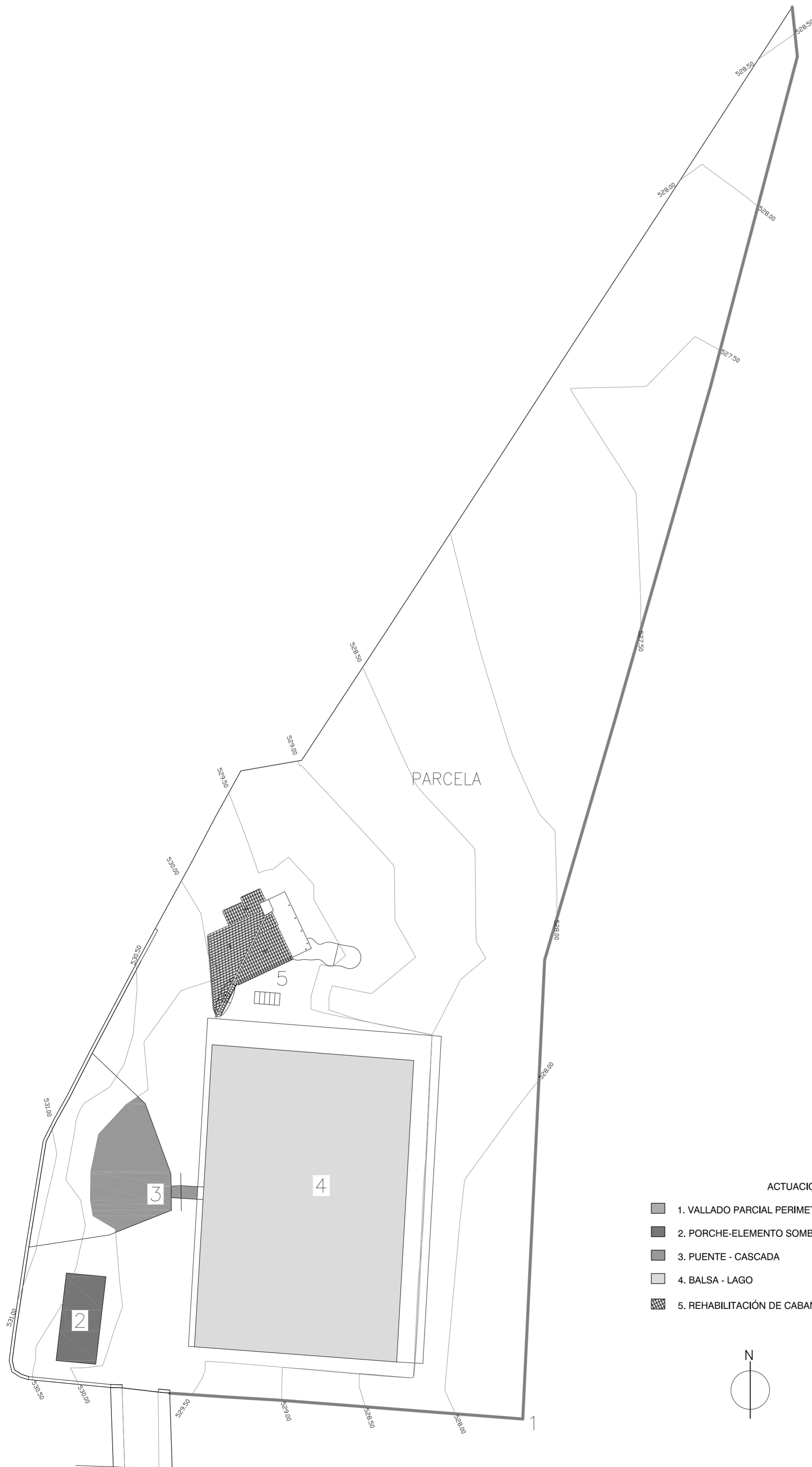

- ACTUACIONES**
- 1. VALLADO PARCIAL PERIMETRAL DE PARCELA
 - 2. PORCHE-ELEMENTO SOMBRA.
 - 3. PUENTE - CASCADA
 - 4. Balsa - LAGO
 - 5. REHABILITACIÓN DE CABAÑA - FUENTES

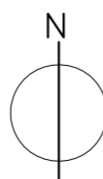

ACTUACIONES
<p>ACTUACIÓN 1. REHABILITACIÓN DE CABAÑA Revestimiento de cubierta. Estructura de cubierta. Reparación de muros de mampostería ordinaria. Reparación de carpinterías y cerrajerías. Renovación de solado interior de cabaña. Ejecución de aceras perimetrales a cabaña.</p>
<p>ACTUACIÓN 2. ELEMENTOS CONSTRUCTIVOS EN INTERIOR PARCELA Vallado parcial perimetral en parcela. Limpieza y desbroce de parcela. Balsa - lago, cascadas y puente de madera. Porche - elemento sombra.</p>

INFORMACION CARTOGRAFICA
Proyección U.T.M. (Universal Transversa Mercator)
Huso 30 N
Datum E.T.R.S-89
Elipsoide WGS-84

REFERENCIA CATASTRAL: 03116A018001410000AU

TALLER DE ARQUITECTURA FRANCISCO JESÚS SEVA VERA													
DIRECCIÓN Miguel Hernández 17-2ºB 03669 La Romana	TLFNO 691 522 405 www.facebook.com/tallerdearquitecturapaco seva												
ACONDICIONAMIENTO Y REHABILITACIÓN-ECOLÓGICA FINCA' LA CABAÑA' EMPLAZAMIENTO : PTDA. LAMA RASA, POL-18, PARC-141, SALINAS (ALICANTE)													
ARQUITECTO FRANCISCO JESÚS SEVA VERA	<table border="1" style="width: 100%; border-collapse: collapse;"> <thead> <tr> <th colspan="4" style="text-align: center;">PLANO ACTUACIONES</th> </tr> <tr> <th style="font-size: x-small;">Nº EXP</th> <th style="font-size: x-small;">FECHA</th> <th style="font-size: x-small;">ESCALA</th> <th style="font-size: x-small;">Nº PLANO</th> </tr> </thead> <tbody> <tr> <td style="text-align: center;">02/17</td> <td style="text-align: center;">junio 2017</td> <td style="text-align: center;">1/300</td> <td style="text-align: center;">00</td> </tr> </tbody> </table>	PLANO ACTUACIONES				Nº EXP	FECHA	ESCALA	Nº PLANO	02/17	junio 2017	1/300	00
PLANO ACTUACIONES													
Nº EXP	FECHA	ESCALA	Nº PLANO										
02/17	junio 2017	1/300	00										

El presente documento es copia de su original del que es autor Francisco Jesús Seva Vera, su utilización total o parcial, así como cualquier reproducción o cesión a terceros, requerirá la previa autorización expresa de su autor quedando en todo caso prohibida cualquier modificación unilateral del mismo.

DETALLE DE CAPERUZO EN ACERO LACADO AL HORNO NEGRO FORJA

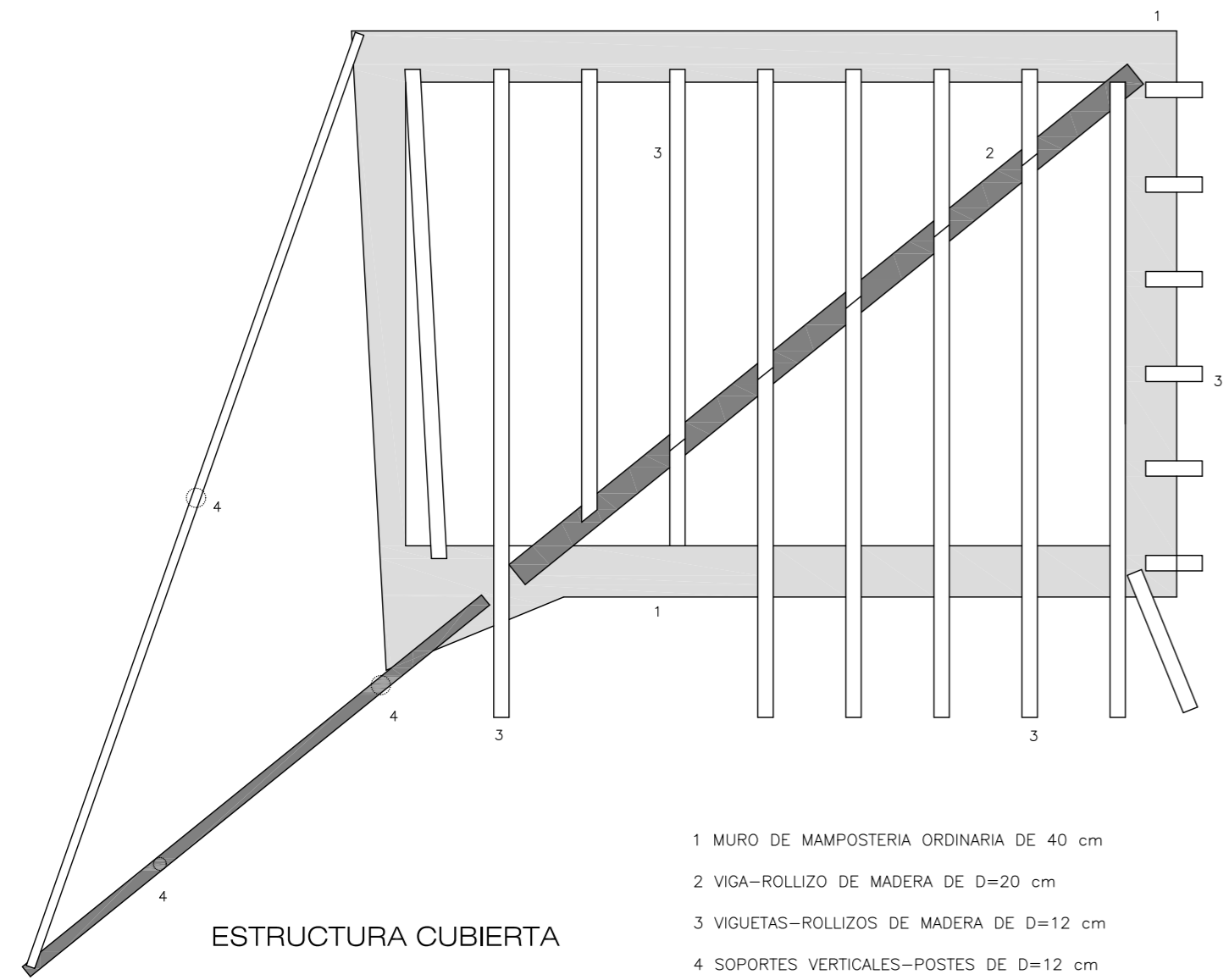
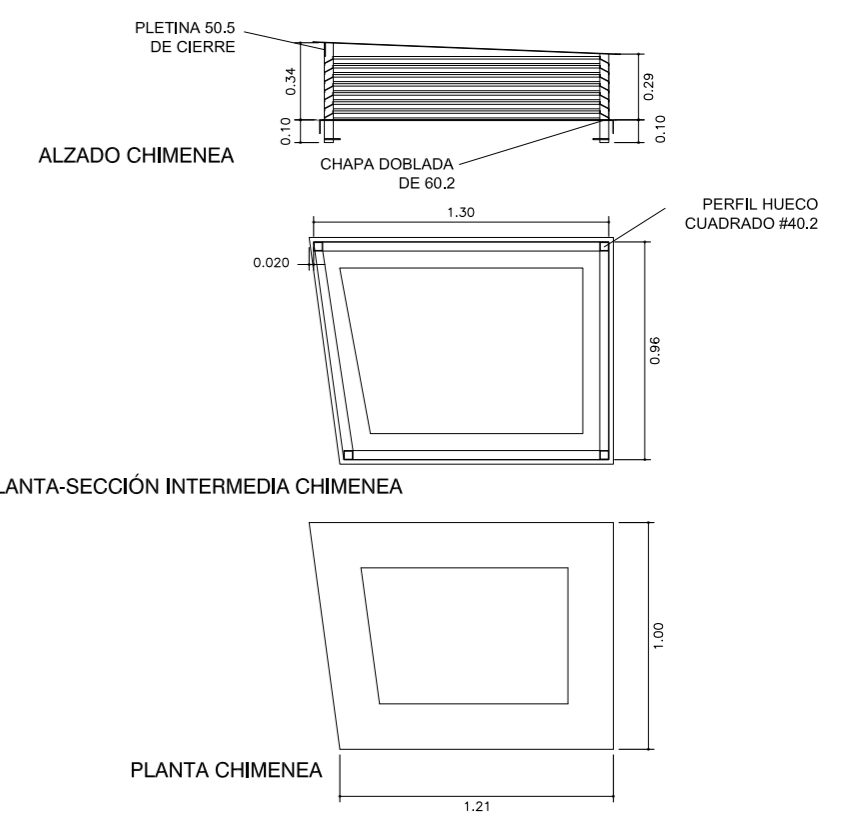

- 1 MURO DE MAMPOSTERIA ORDINARIA DE 40 cm
- 2 VIGA-ROLLIZO DE MADERA DE D=20 cm
- 3 VIGUETAS-ROLLIZOS DE MADERA DE D=12 cm
- 4 SOPORTES VERTICALES-POSTES DE D=12 cm

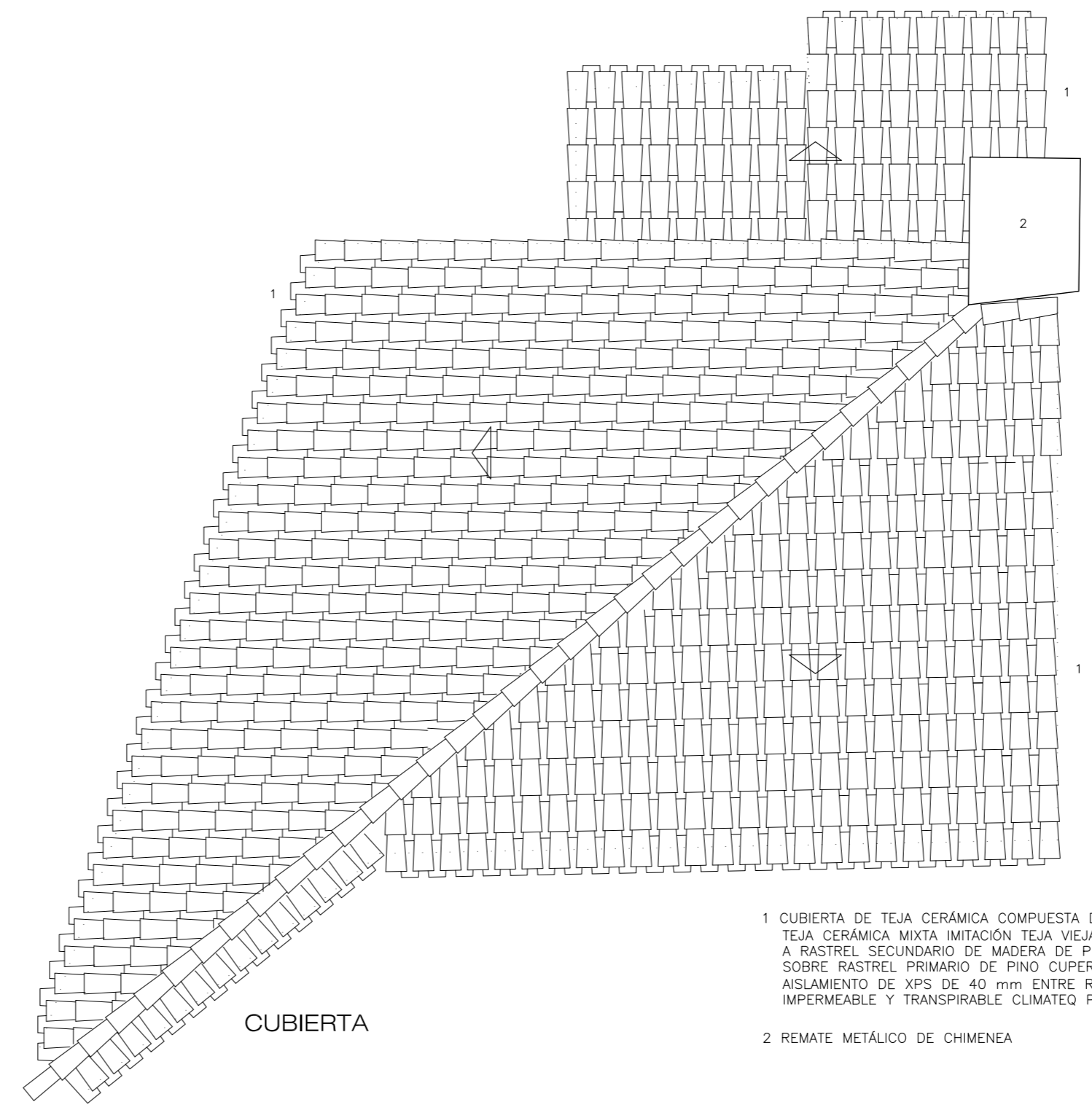



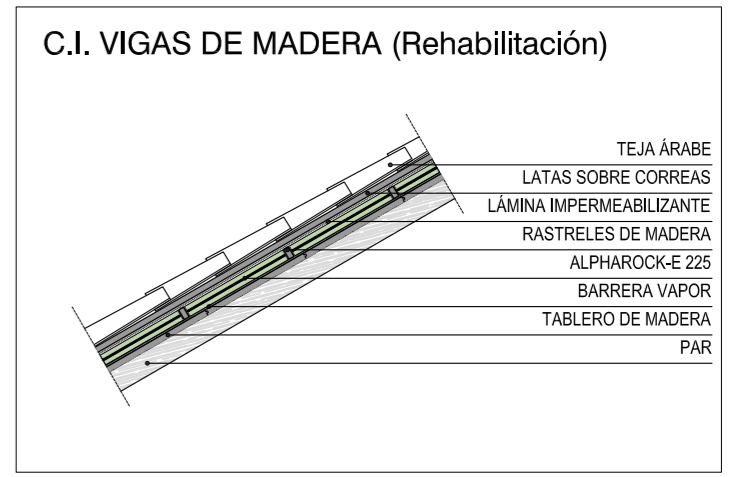



- 1 CUBIERTA DE TEJA CERÁMICA COMPUESTA DE:
TEJA CERÁMICA MIXTA IMITACIÓN TEJA VIEJA ATORNILLADA
A RASTREL SECUNDARIO DE MADERA DE PINO CUPERIZADO 45X45mm
SOBRE RASTREL PRIMARIO DE PINO CUPERIZADO 45X45 mm CON
AISLAMIENTO DE XPS DE 40 mm ENTRE RASTRELES. SOBRE LÁMINA
IMPERMEABLE Y TRANSPIRABLE CLIMATEQ PRO 180 W1.
- 2 REMATE METÁLICO DE CHIMENEA

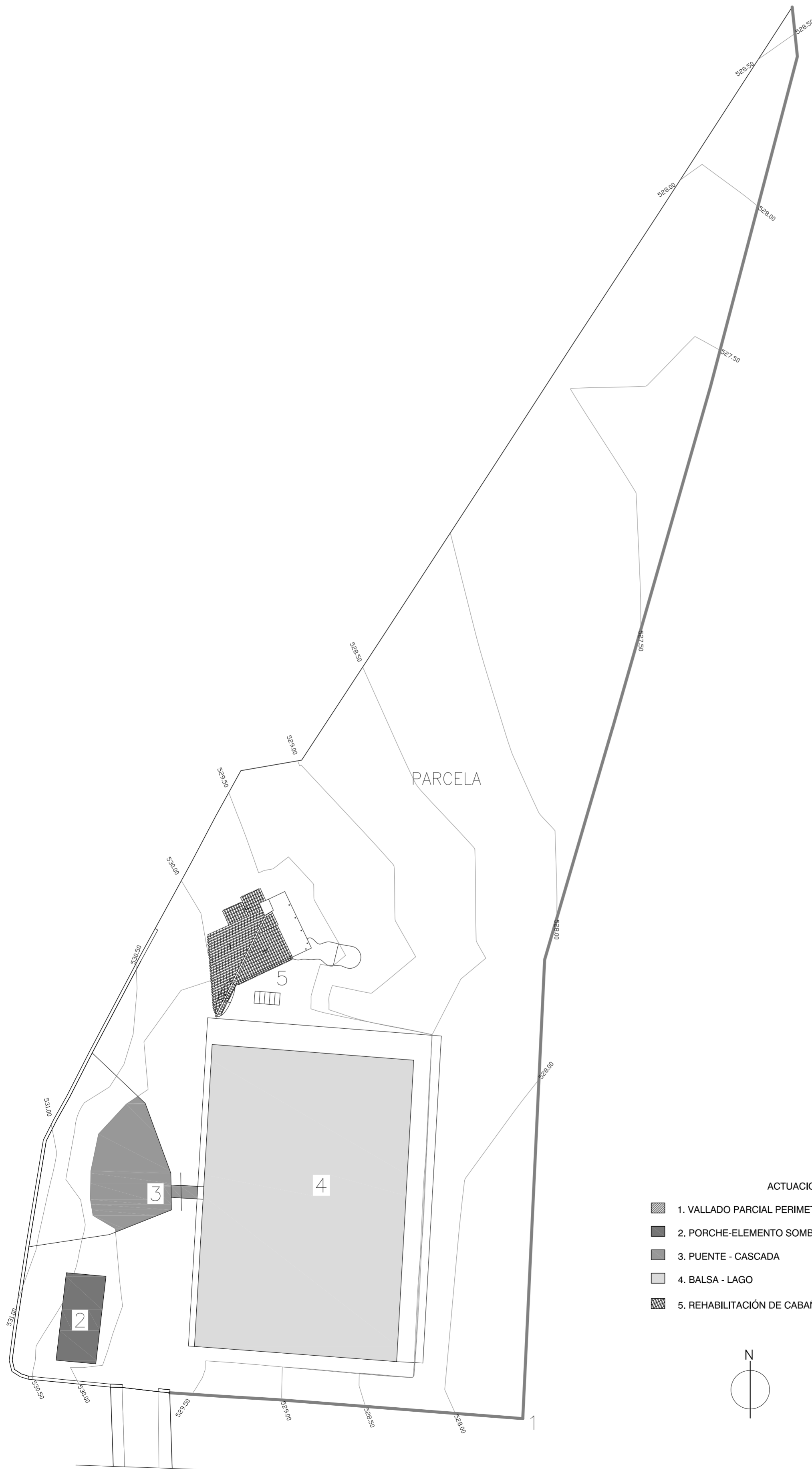

- TEJA ÁRABE
- LATAS SOBRE CORREAS
- LÁMINA IMPERMEABILIZANTE
- RASTRELES DE MADERA
- ALPHAROCK-E 225
- BARRERA VAPOR
- TABLERO DE MADERA
- PAR

TALLER DE ARQUITECTURA FRANCISCO JESÚS SEVA VERA	
DIRECCIÓN Miguel Hernández 17-2ºB 03669 La Romana	TLFNO 691 522 405 www.facebook.com/tallerdearquitecturapacoseva tdapacoseva@gmail.com
ACONDICIONAMIENTO Y REHABILITACIÓN-ECOLÓGICA FINCA "LA CABAÑA" EMPLAZAMIENTO : PTDA. LAMA RASA, POL-18, PARC-141, SALINAS (ALICANTE)	
ARQUITECTO FRANCISCO JESÚS SEVA VERA	PLANO ACTUACIÓN ESTRUCTURA
Nº EXP 02/17	FECHA junio 2017
ESCALA 1/50	Nº PLANO 08



- ACTUACIONES**
-  1. VALLADO PARCIAL PERIMETRAL DE PARCELA
 -  2. PORCHE-ELEMENTO SOMBRA.
 -  3. PUENTE - CASCADA
 -  4. Balsa - LAGO
 -  5. REHABILITACIÓN DE CABAÑA - FUENTES

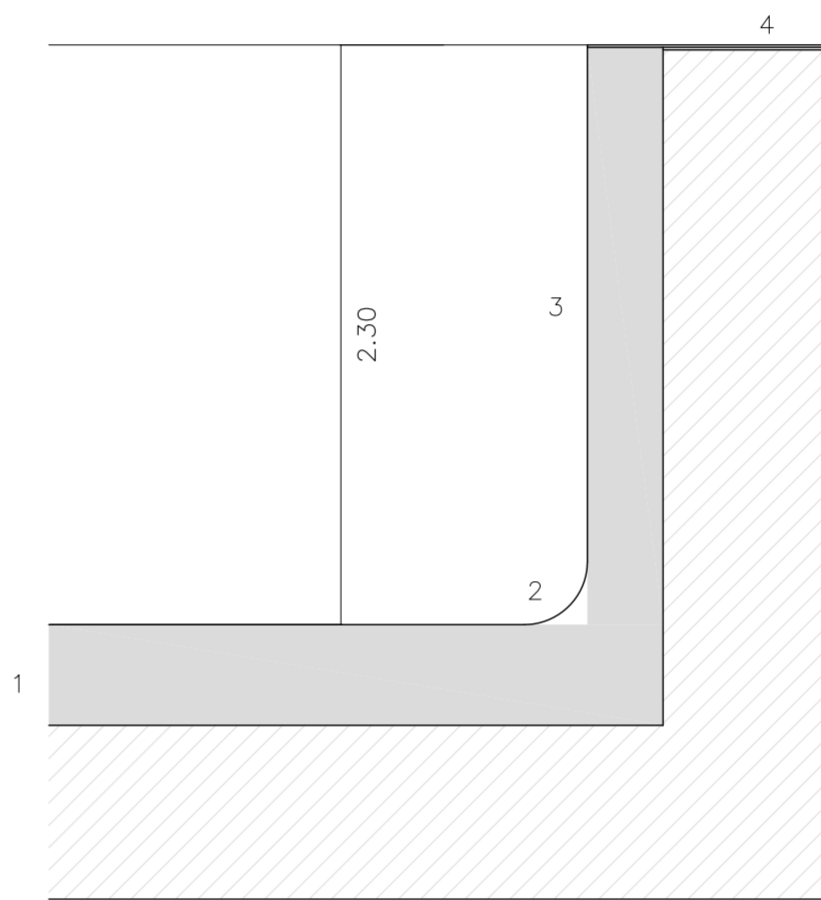
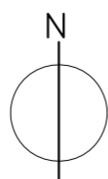

- ACTUACIÓN 2. Balsa-LAGO**
- 1 VASO EXISTENTE FORMADO POR LOSA Y MUROS DE HA
 - 2 SELLADO DE FISURAS Y MEDIAS CAÑAS CON MORCEM REST RF35
 - 3 IMPERMEABILIZACIÓN DE VASO CON MORCEM DRY F, DOS MANOS CRUZADAS ARMADAS CON FIBRA DE POLIPROPILENO.
 - 4 COLOCACIÓN DE PIEDRA NATURAL DESPRENDIDA EN BORDES DE Balsa

ACTUACIONES
ACTUACIÓN 2. ELEMENTOS CONSTRUCTIVOS EN INTERIOR PARCELA
Balsa - lago, cascadas y puente de madera.

INFORMACION CARTOGRAFICA	
Proyección	U.T.M. (Universal Transversa Mercator)
Huso	30 N
Datum	E.T.R.S-89
Elipsoide	WGS-84

REFERENCIA CATASTRAL: 03116A018001410000AU

TALLER DE ARQUITECTURA FRANCISCO JESÚS SEVA VERA	
DIRECCIÓN Miguel Hernández 17-2ºB 03669 La Romana	TLFNO 691 522 405
www.facebook.com/tallerdearquitecturapacoseva tdapacoseva@gmail.com	
ACONDICIONAMIENTO Y REHABILITACIÓN-ECOLÓGICA FINCA' LA CABAÑA' EMPLAZAMIENTO : PTDA. LAMA RASA, POL-18, PARC-141, SALINAS (ALICANTE)	
ARQUITECTO FRANCISCO JESÚS SEVA VERA	PLANO ACTUACIÓN: Balsa - LAGO, CASCADAS Y PUENTE DE MADERA
Nº EXP 02/17	FECHA junio 2017
ESCALA 1/300	Nº PLANO 09

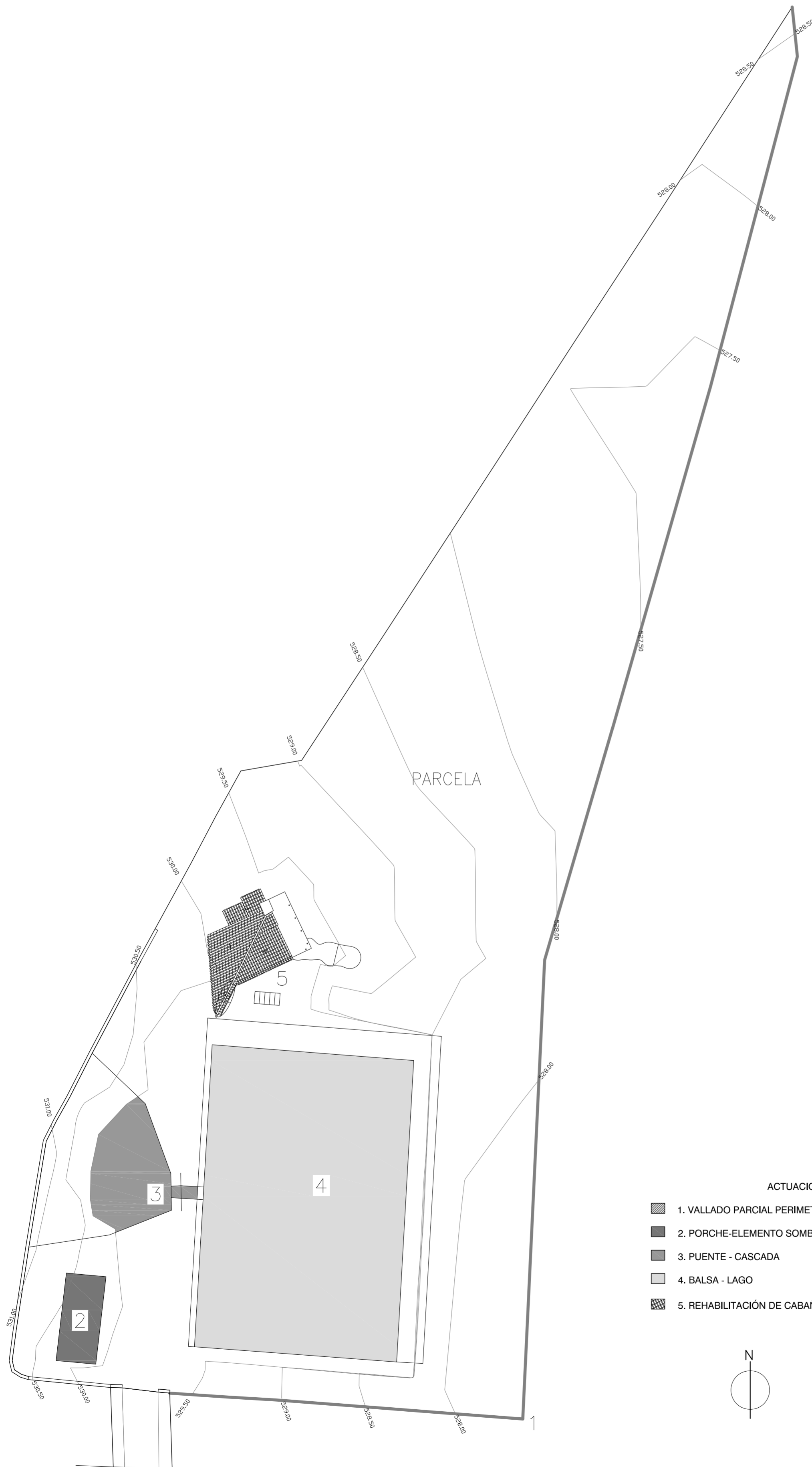

ACTUACIONES

- 1. VALLADO PARCIAL PERIMETRAL DE PARCELA
- 2. PORCHE-ELEMENTO SOMBRA.
- 3. PUENTE - CASCADA
- 4. Balsa - LAGO
- 5. REHABILITACIÓN DE CABAÑA - FUENTES

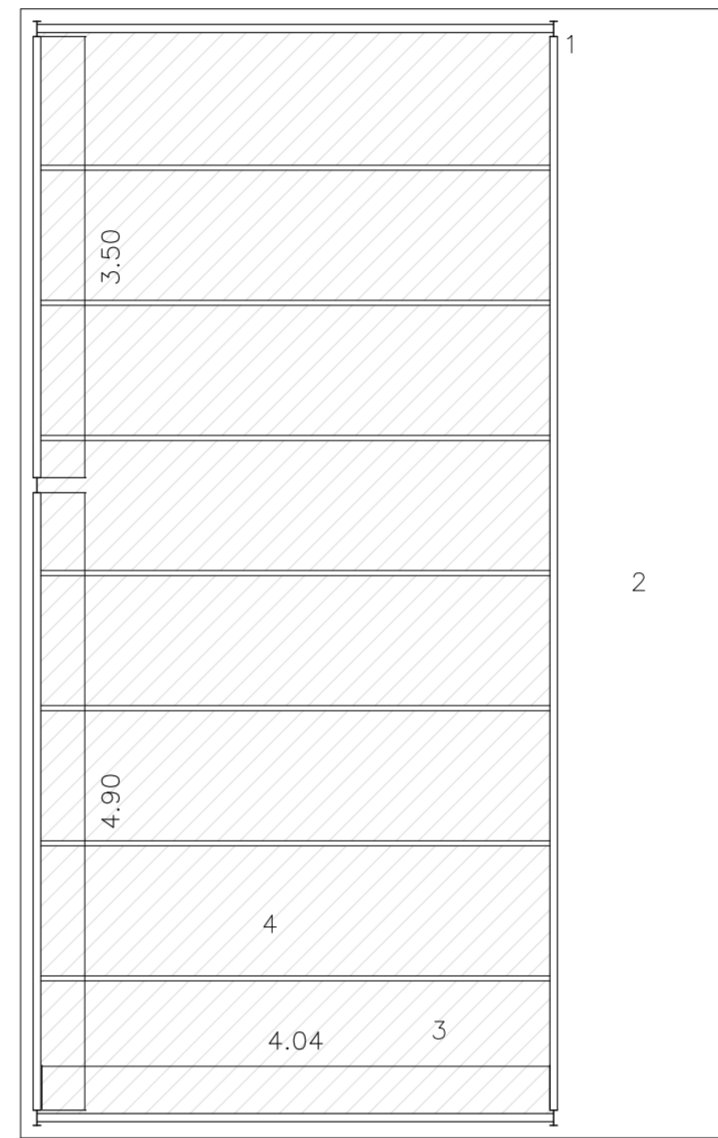
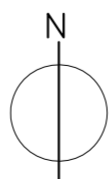

- ACTUACIÓN 2. PORCHE – ELEMENTO SOMBRA
- 1 ESTRUCTURA DE PORCHE EXISTENTE, PILARES IPE-120
 - 2 SOLERA DE ESPESOR 10 cm HA-25/B/20/IIa con mallazo ME 20x20 D5
 - 3 ESMALTE SINTÉTICO PARA PROTECCIÓN DE ESTRUCTURA METÁLICA.
 - 4 COLOCACIÓN DE CAÑIZO DE CALIDAD EXTRA COMO ELEMENTO SOMBRA.

ACTUACIONES
ACTUACIÓN 2. ELEMENTOS CONSTRUCTIVOS EN INTERIOR PARCELA
Porche – elemento sombra.

INFORMACION CARTOGRAFICA
Proyección U.T.M. (Universal Transversa Mercator)
Huso 30 N
Datum E.T.R.S-89
Elipsoide WGS-84

REFERENCIA CATASTRAL: 03116A018001410000AU

TALLER DE ARQUITECTURA FRANCISCO JESÚS SEVA VERA	
DIRECCIÓN Miguel Hernández 17-2ºB 03669 La Romana	TEL FNO 691 522 405 www.facebook.com/tallerdearquitecturapacoseva
ACONDICIONAMIENTO Y REHABILITACIÓN-ECOLÓGICA FINCA' LA CABAÑA'	
EMPLAZAMIENTO : PTDA. LAMA RASA, POL-18, PARC-141, SALINAS (ALICANTE)	
ARQUITECTO FRANCISCO JESÚS SEVA VERA	PLANO ACTUACIÓN: PORCHE - ELEMENTO SOMBRA
Nº EXP 02/17	FECHA junio 2017
ESCALA 1/300	Nº PLANO 10

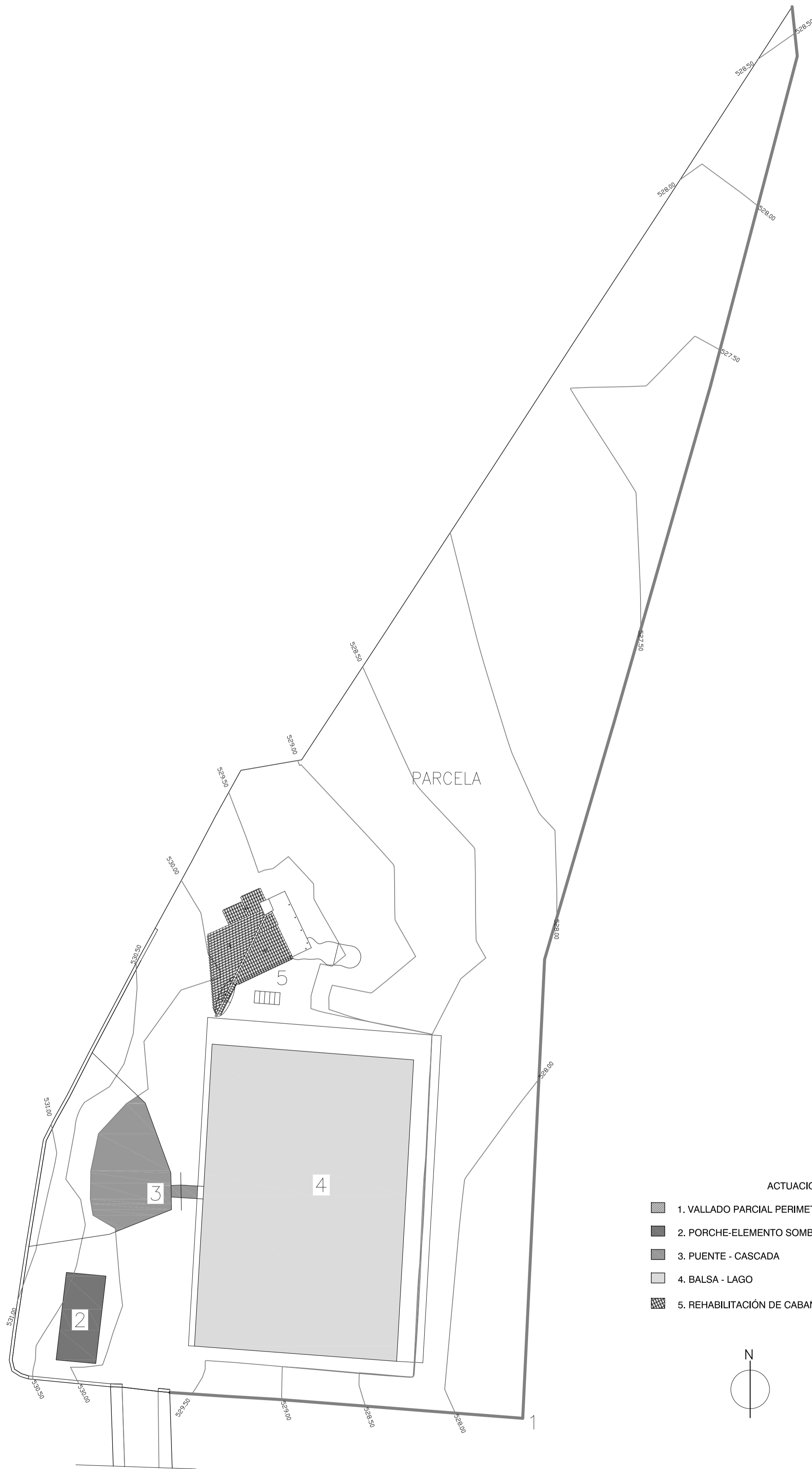

- ACTUACIONES**
- 1. VALLADO PARCIAL PERIMETRAL DE PARCELA
 - 2. PORCHE-ELEMENTO SOMBRA.
 - 3. PUENTE - CASCADA
 - 4. Balsa - LAGO
 - 5. REHABILITACIÓN DE CABAÑA - FUENTES

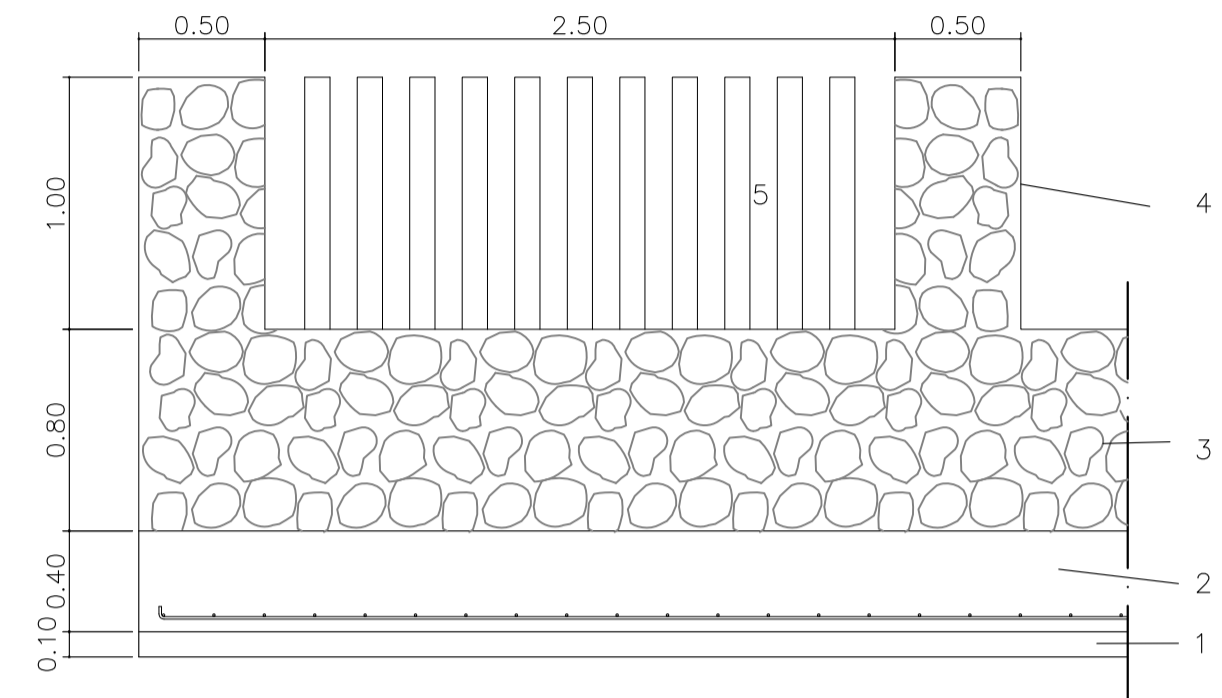

ACTUACIONES
ACTUACIÓN 2. ELEMENTOS CONSTRUCTIVOS EN INTERIOR PARCELA Vallado parcial perimetral en parcela.
1- HORMIGÓN DE LIMPIEZA 0,10m 2- ZAPATA CORRIDA DE HA-30 CON ARMADO $\phi 10c/20cm$ EN X y $\phi 10c/20cm$ EN Y 3- MURO DE MAMPOSTERÍA CON UNA ALTURA DE 0,80m 4- PILASTRAS DE MAMPOSTERÍA DE 0,50m X 0,50m CON UNA ALTURA DE 1,00m 5- ENTREPAÑO FORMADO POR POSTERS DE MADERA CON UN $\phi 10cm$ Y UNA ALTURA DE 1,00m

INFORMACION CARTOGRAFICA	
Proyección	U.T.M. (Universal Transversa Mercator)
Huso	30 N
Datum	E.T.R.S-89
Elipsoide	WGS-84

REFERENCIA CATASTRAL: 03116A018001410000AU

TALLER DE ARQUITECTURA FRANCISCO JESÚS SEVA VERA			
DIRECCIÓN Miguel Hernández 17-2ºB 03669 La Romana		TEL FNO 691 522 405 www.facebook.com/tallerdearquitecturapacoseva	
ACONDICIONAMIENTO Y REHABILITACIÓN-ECOLÓGICA FINCA" LA CABAÑA" EMPLAZAMIENTO : PTDA. LAMA RASA, POL-18, PARC-141, SALINAS (ALICANTE)			
ARQUITECTO	PLANO	ACTUACIÓN: VALLADO PARCIAL PERIMETRAL EN PARCELA	
FRANCISCO JESÚS SEVA VERA	Nº EXP 02/17	FECHA Junio 2017	ESCALA 1/300 Nº PLANO 11